臺灣日日新報 夕刊
二月十三日
夕刊定價一部二錢
發行兼編輯人 佐々木 齊
發行所 臺北市榮町四丁目 臺灣日日新報社

大國側に責任

建艦通報要求に關し 帝國聲明を發表

【東京十二日發同盟】英、米、佛三國の建艦通報要求に對して帝國政府は十二日午後十時回答を發すると共に左の聲明を發表した

英、米、佛三國の建艦通報に關する英、米、佛三國政府の通牒に對し回答を發するに當り帝國の所信を廣く中外に闡明せんとす

◇…抑々我帝國は[illegible]建艦通報に關する帝國の根本的態度は從來のロンドン軍縮會議に於いて屡々闡明せる所にして眞に公正なる軍縮の目的を達成せんとせば先づ攻撃的軍備の廢止を措いて他に途なく彼の單なる量的制限若しくは建艦通報の如きを以つてしては到底其の目的を達する事能はず却つて軍備を以て質の不足を補はんとする傾向を助長し徒らに質的建艦競爭を招來すべき事必然なる所以を天下に明かにせり

◇…右帝國政府の所信は今日尚ほ之を翻へすべき何等の理由を有せず而して帝國海軍軍備の根本方針は飽く迄不脅威不侵略の精神に則るものであり即ち帝國は自ら護るに足るべき軍備を以て目途と爲し敢へて他國に脅威を與ふるが如き軍備を整備するの意圖は現在においては勿論將來と雖も存せざること茲に明言して憚らざるところなり、然れども英米兩國の如き最大海軍國に比し過少なる軍備を以て國防の安固を期しつゝある帝國としては公正妥當なる軍備制限の存在せざる今日三國の要望に應じて我が建艦計畫の内容を回示するが如きは到底忍ぶべからざるところなるは何人もこれを諒解するに難からざるを信ず

◇…翻つて列國軍備の趨勢を見るに最近英國においては既に尨大なる軍擴に着手して他國に異常なる脅威を與へ米國亦同樣の態度に出でんとしつゝあるに拘らず却つて今次の三國通牒により帝國に對し海軍軍備内容の回示を求め來れるところ帝國にして彼等の要望に應ぜざる場合獨斷的に我方の加盟せざる條約制限を超える艦艇を建造中なりとの斷案を下し以て自國軍擴の理由と爲さんとするが如き事あらば斯かる態度は著しく公正を缺くものにして其の結果に對する責任は最大海軍國自らこれを負はざるべからざるなり

◇…若し他國にして斯かる理由の下に更に大なる軍擴に出で以つて我方をしてこれに對應する爲め建艦計畫の變更を爲すの已むなきに至らしむるが如き事あらば帝國の願る遺憾とするところなり帝國は世界の平和及び親善の增進に寄與し得るが如き公正なる海軍軍縮の實現に對しては今尚他に劣らざる熱意を有するを以て量的制限を第一義とする軍備縮小の協議に關しては欣然これに應ずるの用意ある事を茲に確言し以つて眞に世界平和を念とする識者の深甚なる考慮を求めんとす

次官談要旨

【東京十二日發同盟】海軍省では對英米佛三國回答及び政府聲明と同時に十二日夜左の次官談を發表した

列國、軍擴强行せば 我方も敢然對應

海軍次官談を發表

帝國海軍軍備整備の根本方針は既に政府聲明において明かにした如く飽くまで不脅威不侵略の精神に則るものであり自ら守るに足るべき軍備を目途として他國を脅威する如き軍備整備の意圖は全然有してないのである、而して帝國の如く過少なる軍備を以て國防の安固を期してゐる國においては所謂相互的軍備の必要があるのは當然のことで軍備の秘密性保持の必要性は大軍備國に比し遙かに大なるを要する所と信ずる、然るに今次の通牒は何等條約上の義務を有たない帝國に對して海軍軍備の内容の回示を要求し若し彼等の要求に應じない場合には獨斷的に我が海軍が彼等の締結した條約の制限を越ゆる艦艇を建造中なりと看做すと云ふが如き態度は何等合理性を有しないもので正しく公正を缺くものと斷ぜざるを得ない、若し他國にしてかゝる口實を設けて帝國を脅威するが如き軍擴を强行する場合には我方も亦敢然これに對應して必要なる措置を講ずるの已むなきに至ることとあるかも知れぬ、苟くも帝國の國防の安固を期する爲め我國一致の努力を以てこれが實行に邁進すべきことは余の信じて疑はざる所である

帝國の回答公文

【東京十二日發同盟】英米佛三國政府の建艦通報要求に對する帝國政府の回答公文要旨左の如し

（前略）帝國政府は過般のロンドン海軍軍縮會議において海軍軍備の徹底的縮小實現を期し攻撃的性能を有する主力艦及び航空母艦の全廢を提議したるのみならず量的制限を伴はざる質的制限が何等公正なる軍備縮小の目的を達成する所以にあらざるを主張したるも不幸にして右帝國政府の意圖は貴國政府及び他の關係國政府の諒解する所とならざりし次第なるが右帝國政府の根本方針は客年倫敦制限に關する貴國の提案に對する我方の回答中に於ても明かにし置きたること御承知の通りにして帝國政府は飽まで不脅威不侵略の精神に從ひ何等他國を脅威するが如き軍備整備の意圖を有せざる次第に有之候、帝國政府は軍備縮小に關する我方の合理的要望が他關係國の賛成を得ざる爲め今尚帝國の加盟せる公正なる軍縮條約なき現状においては單に質的制限を伴はざる建艦通報が何等公正なる軍備縮小に貢獻する所以に非ずとの見解を持するを以て遺憾ながら建艦通報に關する貴國政府の御希望に添ひ難き次第に候、帝國政府が建艦通報に關し貴國政府の要望するが如き回答をなさざるの故を以て貴方において我方に於て千九百三十六年ロンドン海軍條約の制限を超ゆる艦艇の建造計畫あるものと推定するが如きは何等の合理性を認め得ざる所に有之、貴國政府が如何なる理由乃至見解を根據として推定せらるゝとも右は全然我方の關知せざる所に候、而してエスカレーションの條項の權利を發動して貴國政府が今後艦艇の噸數及び備砲口徑の問題につき何等かの制限を超えたる艦艇の建造を行はるゝに於ては、帝國政府は貴國政府の右措置に關し何等の責任を有するものにあらずと存候、然れども帝國政府は公正なる軍備縮小の實現に貢獻するものにあらずとの從來の見解を變更したるにあらざるを以て量的制限を第一義とする軍備縮小に關する帝國政府の希望實現に資する所無之ものと認めざるを得ず、但し帝國政府は軍縮に關する公正なる量的制限を第一義とする軍備縮小の協議に關しては何時にてもこれに應ずる用意ある事を茲に申添へ候

（註、佛國政府宛回答中には「右帝國政府の根本方針は客年備砲制限に關する貴國の提案に對する我方回答中に於ても明かにし置きたる事御承知の通りにして」の文句の代りに「從來の字句を加ふ」）

政府提出法案

【東京十二日發同盟】政府は十二日の院内閣議で
一、恩給法中改正法律案
一、臨時租税措置法案
一、支那事變特別税法案
一、臨時利得税法中改正法律案
外二件を議會に提出する事に決定

流説を種に巧みに利用

老猾な英國の策謀

【東京十三日發本社特電】英米佛三國が日本に對し建艦通報要求の非禮的申入をなすに至つた事情は種々考へられるがその直接原因と見るべきものは日本が四万二千噸の主力艦を建造中であるとの全く根據なき流説でこの流説が如何なる所にその端を發したか又英國がこの風説を巧に利用したかが、最近ある確實なる筋に判明するに至つた、即ち我國民使節に隨伴し渡歐した某漢學者が昨年の十一月二十日にイタリーに於てバルボ元帥と會見した際大艦巨砲主義に關し意見の交換を行つたが其後十二月八日のイタリー、ジヨルナーレ・デイタリア紙上に右漢學者の談話より想像、捏造したものの外に推量を交へた如き架空の記事が掲載されるに至つた、英國はこの記事を見て直ちに日伊間に建艦通報協定が存在する結果日本の建艦内容がイタリー新聞に洩れたかの如く宣傳し而も最近に至つて同國の某雜誌に米國より得たる情報として又復日本の建艦に關する捏造記事を掲載した、この建艦案なるものは全くイタリー新聞或はその他の記事を基礎として作り上げた極めて陋惡なる逆宣傳であつたものである

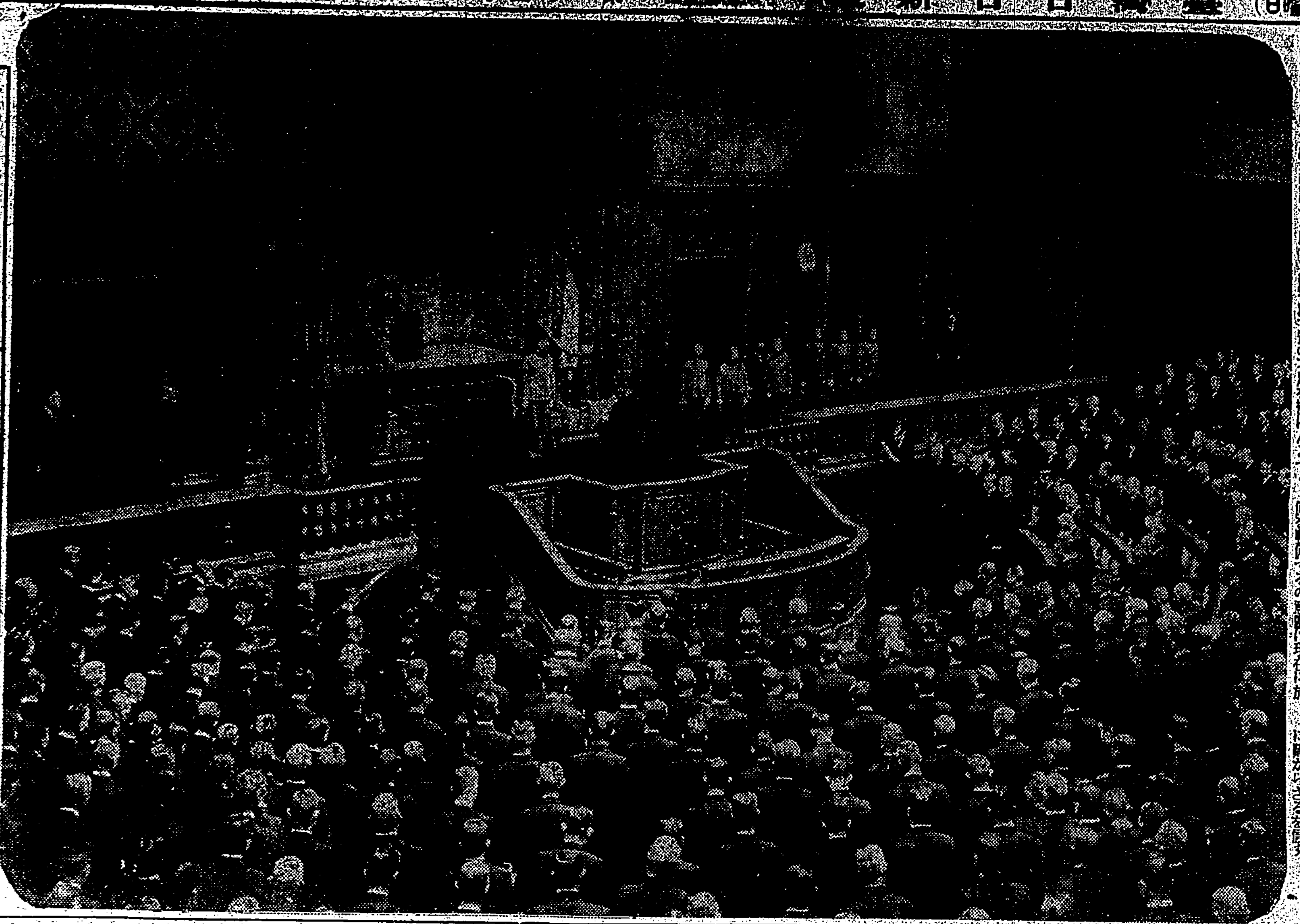

秩父御名代宮殿下台臨

（憲法發布五十年記念式典）

米の抗議に回答

在支權益尊重に關して

【東京十二日發同盟】去る一月十七日米國政府は駐日大使を通じて南京杭州方面におけるアメリカの在支權益問題に關し帝國政府に申入をなしたが右申入に對し外務省では十二日午後六時ドウマン駐日米國大使館參事官の來訪を求め吉澤東亞局長より左の要旨の回答文を手交するとともに同じ時左の當局談を發表した

當局談

客月十七日グルー米大使より堀内外務次官を訪問し南京杭州方面における軍事行動中日本軍による米國權益の侵害につき申入をなしたるを以て帝國政府は直ちに出先官憲をして徹底的調査を遂げしむると共に現地における米官憲とも連絡を取らしめ右の結果に基き漸く回答を發することとしたるものなり、本件に關し米國側の申入ありたる各事件の眞相を米國側出先官憲に通報したるは勿論、在支米國權益に關する事件發生の都度帝國政府は出先官憲をして在支米國權益尊重方を嚴重に命じたるも依然米國權益侵害の申入ある事は甚だ遺憾なり、米國政府の主張する所は我方の調査の結果と相當の相違あるにも拘らず帝國政府は出先官憲に對し今後とも一層米國權益尊重に努めしむるの方針なり、これに關し米國政府が是等事件に關する日本側の責任を認むる事を要求し居るも、ドウマン參事官の來訪を求めて十二日米大使に對し左の回答文を手交した

回答文（要旨）

上左記の通り回答文を手交した

（前略）帝國政府が既に種々の機會において聲明したる通り支那に在る米國並に第三國の權益を出來得る限り尊重保護することは客年十二月二十四日付書翰に依り御承知の通りに有之候、然るにも拘らず貴翰を以て其後において何不幸事件發生せる趣き御申越に接したるは帝國政府としては誠に遺憾に堪へざる所なるを以て即刻出先官憲に對しこれが徹底的調査を命じたる結果今日までに判明致せる狀況左の通りに有之候

南京においては最近までに、同市在住の米國人の多くは國外に退去しあり[illegible]及び傭人支那人その他の米國權益の保護につきては其の兵力の不足を來せること等の事情に依り取締十分ならざりしに起因するものと認めらるゝ案件有之たるに付き前記帝國政府の訓令を更に出先軍官憲に徹底せしむる爲め一月十五日付及び同月二十日付を以て重ねて嚴重訓令を發出すると共に現地においては夫々事實を闡明したる上軍紀に照し當該行爲者の處罰を行ひ損害の復舊に力めつゝある等帝國政府においては非常なる關心を以て本件處理に當り居る次第に有之候、尚個々の事件に付いては其後出先官憲の調査に從つて被害の原因の判明するに從ひ御通報致すべく本件に關しては出來得る限り現地において之を解決するの方針を執りこれが爲めには現地貴國官憲とも連絡を保ち居るを以てこれ等の事情に付いては既に貴方においても御承知の儀と存じ候、杭州に關しては客年十二月二十二日帝國軍隊これを占領した際彼方よりの砲撃一時[illegible]の關係上[illegible]必要に迫られ[illegible]を行ふの已むなき情勢においては右帝國軍隊において…

杭州入城前第三國權益の保護に關し各部隊に嚴重指示を與ふると共に第三國人所有家屋の保護に付き萬全の處置を執りたるが當時の戰況上一部食糧の徴發は夜間に行ふの餘儀なかりし爲め第三國人所有家屋は支那人所有家屋と混在し居る等の事情に依り徴發部隊の一部が認知を誤まりたることは或はあり得たるやも知れざる狀況なりしに加へて當時支那人難民が混亂に乘じ掠奪破壞せる多數の事例もあり事實を確知するに困難なりしこと有之候、斯の如き狀況においては杭州に於ける日本軍が適宜に最も必要としたるものにして事實ありたるとするもこれ全く作戰上必要に迫られたるものに有之候、官憲の嚴密調査の結果は喰食糧品の徴發ありたるのみに有之候、爾來國旗に對し日本兵の不敬行爲ありたるやに就ては若し事實なりとせば甚だ遺憾とする所なるを以て在上海帝國官憲の取調に依り具體的事例の提示を求め來らば[illegible]において徹底的調査を致したるが客年十二月十三

日日本兵が蕪湖において米國病院ゼネラル・ホスピタル所屬支那船より米國旗を引卸し揚子江に投じたりと傳へられたる件に就ては當時該方面に在りたる部隊につき調査の結果日本兵市中にはこの種事件に關興し又は承知せるものなく一方右病院關係米人側に於いても一應日本兵の所爲と想像せるも米國旗の投棄等の事實は現認せずと語りたる趣きにて右に關しては既に現地において我が出先官憲より米總領事に通報致し候、如上の如き事情に鑑み帝國政府はこの種事件の再發防止に付き有效適切にして且つ至急實施し得べき具體的方法に付き現在南京攻究中にして取敢へず

一、軍中央部より高級將校を現地に派遣し如上屢次の命令の徹底を圖り

一、現地三要各地に外國權益事項處理の爲め新に專任武官を配置することとし既に一部は實現を見たる外

一、軍、憲兵の增加配置を企圖する等

最善の努力を盡し居る次第について右の次第貴國政府に御傳達相成度くこの段回答申進候

纖維產業は今後許可制とす

商工省令を發布せん

【東京十二日發同盟】棉花、羊毛、パルプ等の纖維製品原料の輸入制限に伴ひ紡績、羊毛工業、人絹工業その他纖維産業全般に亙つて設備の生産制限を行ふの止むなきに至つたが、最近原料の輸入を多く受けんとして新設、增設を計畫するものの續出する狀態であり之を放任することは纖維原料の需給調整上からも資金調整上からも好ましからざる結果を來すので商工省では今回輸出入品臨時措置法に基き棉、羊毛、人絹又はステープル・ファイバーを原料とする纖維製品の製造設備の新設、增設を許可制となすことに決定し右に關する省令を十二日公布十八日より施行することになつた、尙纖維産業の新增設は資金調整法に依り十万円以上は禁止することを得るがそれ以下の新増設もこの省令に依つて禁止的に制限される譯である、而して商工省では新増設の制限を行ふと共に休眠紡錘のステープル・ファイバーへの轉換、老朽設備の廢棄を促進する方針である

上に薄く下に厚い 恩給法改正案

一兩日中に衆院提出

【東京十二日發同盟】政府は支那事變に於ける名譽の戰死者の遺族並に戰傷者に對し後顧の憂なからしむる爲め恩給法改正案を今議會に提出する事になり十二日の閣議において決定直ちに上奏御裁可を仰いだので一兩日中に衆議院に提出する事になつた、右改正に伴ふ經費の增額は約七百万円に上つて居るが特に注目すべき事は社會政策的意味を多分に加味して下に厚く上に薄く且つ遺族二人以上の多數遺族に加給制度を設けた事である。同改正案の内容は大要左の如くであつて議會の通過を待つて四月一日から實施する

一、二等兵は現在年額百五十円（但し五年間に限り三割增となつてゐる）を無期限に八割增の二百七十円に改む

一、一等兵は現在年額百六十五円（但し五年間に限り三割增となつてゐる）を無期限に八割增の二百九十七円に改む

一、上等兵は現在年額百八十円（但し五年間に限り三割增となつてゐる）を無期限に八割增の三百二十四円に改む

一、下士官は現在の五年間三割增を改め增額に應じて下に厚く上に薄く無期限に四割九分又は五割五分增に改む

一、尉官は現在五箇年間に限り三割增を無期限に四割增に改む

一、佐官は現在五箇年間に限り三割增を無期限に三割增に改む

一、將官は現在五箇年間に限り三割增を無期限に二割增に改む

一、公務者遺族扶助料

一、公務者は前記戰死者增率の八割に當る增率に改む

增加恩給受給者遺族扶助料

一、增加恩給受給者が平病にて死亡した場合の遺族扶助料は前記戰死者增率の六割に當る增率に改む

遺族の數に依る扶助料加給

一、右扶助料受給者にして本人を含み二人以上の遺族ある時は五分以内を加給す

會政策的意味を加味し更に四割增加恩給傷病年金增額

一、增加恩給傷病年金の大部分を增額し同增加恩給は重傷者及び下級者に厚く然らざるものに薄く五分乃至三割增に改む

一、尚右は今次事變關係者のみならず滿洲事變、日濟、日露戰役等の關係者に對しても右恩件に該當する者はこれを適用す

增税三法案

十五日衆議院に提出

【東京十二日發同盟】臨時軍事費特別會計追加豫算の財源たるべき臨時增税案は支那事變特別税法案臨時利得税法中改正法律案及び臨時租税措置法案として十二日衆議院事務局に提出され十五日衆議院本會議に上程される豫定であるがこれが内容に關し今日未定であつた細目について注目すべき諸點を列擧すれば左の如くである

所得税

一、第一種所得税

内國法人に對する普通所得税の税率は百分の十二・五外國法人に對する普通所得税の税率は百分の二十二・五とす

二、第二種所得税

一、緩和規定　第三種所得稅額が所得額の百分の五十五に相當する金額を以て打切りと爲す緩和規定を設く

二、新課稅　階級たる千円以上千二百円未滿の階級には原則として附加稅を課せず

通行税

一、稅額五十粁以上二等一錢、百粁以上五錢、百五十粁以上十錢、三百粁以上廿錢、五百粁以上卅錢、八百粁以上四十錢大體においては三等の三倍、一等は一等の二倍

二、往復切符　片道を標準として計算す

三、免稅　寢臺券、急行券には課税せず又特行券は免稅とす

入場税

入場税は既報の外演劇、活動寫眞演藝又は觀物競馬場、遊園地展覽會、博覽會等各種場、麻雀場、撞球場、ゴルフ場、スケート場等に一割の課稅をするが一人一回十九錢未滿は免稅とす

特別入場税　運動競技にして學生生徒又は競技を爲す者を業とせざる者の行ふものにつき觀覽の爲め競技場に入場する者より料金を徴收する者については其の入場者に對して一割の課税を行ふ免税點は十九錢未滿とす

黃島を占領

【香港十二日發同盟】山田部隊の一部は海軍○○艦と協力の下に十二日午前七時廣州灣の黄島を占領同島各部落に陸戰隊を配置し[illegible]を接收した

病臥の蔣介石を打診

臺灣の下條博士

醫者の立場から新聞を診斷すると蔣が腰部、脚部にキブスをかけてゐると云ふことはありうることで、蔣は病氣を見ると所謂秀才型の如く才智ある知識人には見えるが、又以てそれ等の人に通有な缺點の病身のやうに見える。新聞は斯く報じてゐるが事實ならまあ腰は肺、腰は脊髄カリエスとも診斷出來る譯だ彼は外の慾を急にしてゐて肉の體に氣付かなかつた奴で、こんな病氣では長期抗戰なんてさりと止めて發生することだ。この病氣を癒す唯一つの目あては醫術の日本を信頼する手だね。日本へ來て肚の蟲と一緒に癒して貰つたらソレこそ本統に起死回生で支那のためにも東洋のためにも結構至極。

その日その日

○

世界の、又東洋の雲ゆきは日に日に變つてゆく、樂みの一つ――見當外れの目標を樹て之に夢中になつてゐるくらゐ阿呆らしいものは無い、何處かの國の樣に不良にもならう。凡て目標目得

○

蔣介石は生き乍ら病む身となり、苦悩の極、神經衰弱や不良にもならう、凡て目標目得

○

勝手に軍擴計畫を先に樹て作らしく日本の巨艦建造説をタネに言ひ懸りをつける、老猾無比――

○

ソレを、ポンと萬伏に一蹴、日本の目標は初めから"不脅威、不侵略"これ以上の平和主義は御座るまい

○

衆議院は、大藏案をバックリ呑んで貴族院へ渡す、後にウンと巨額な軍事費が控へてゐる――

○

ノドの穴も大きくなつたが、日本國全體も見違へる程伸びた。つまり國力の大膨脹を意味する

○

國際間に、勇々しいオーケストラの音響、これに驚くのもあれば眼を顰めるのもある、樣々

○

臺灣棉の將來、懸念と杞憂を實驗の上に克服すべく、新會社の責任は重い

★無絃琴★

★この間米寿祝した麒麟の親玉翁は、翁といふのも氣の毒ほどに元氣一ぱいだが、年の數だけは正に角七十七で、慶應二年寅年の生れだ。それで本年は寅年であり"寅歳のとし男"として東京淺草の淺草寺から物色され、此の間の節分會に淺草中將小笠原長生子爵と一緒に"福は內、鬼は外"を景氣よく叫んだものだ▲当日の光榮は見ものだつたといふ▲肥前唐津の殿様で、宮中顧問官の小笠原長生子は、慶應三年生れで、寅年では無いが七十二歳の高齢、この小笠原子と共に福を搔せられ、あの長い淺草の仲見世を群集を搔き分けつつ淺草寺境內に入つてから高い壇にのぼり声張りあげて豆撒きの年男振りを美事にやつて退け觀衆を喜ばしたさうで、機嫌も頗る氣を好くしてゐる▲何しろ今年は戰時下とあつて、花柳とか女給などいふ平時の人氣者は年男にも年女にもなれず各所とも知名者の間から寅年のとし男が物色したものだといふが、淺草寺の住職の言ひ草がふるつてゐる。曰く"あなたも大分御人氣です。年をとつてもお顔の方ですから、年をとつて置かれた方が、この先御安心でせう"

愛情の一群 (45)

村山知義 作
伊東顯 畫

病む人あり（十二）

「あんたの部屋へ行くの？」
「うん」
「何の用があるの？」
「聞きたいことがある」
新宿アパートの、いろいろな思ひで、何度も訪ねたことのある部屋のドアの中にはいると、二人のかはした言葉と云ふのはこれきりだつた。
部屋の有樣は以前と少しも變つてゐない。
三分の一を占めてゐるダブル・ベッドは、深緑色のメリンスをふんだんに使つたカーテンで三方かこまれてゐる。
三面鏡の附いた女用鏡台は、ヨイトコことを莫迦にして…一ヶ月間の同棲を終つた時に、持ち出しはぐれ、いまでも彼女の心に大きな傷みを殘してゐるところのものだ。その引出しの中には、朝田が今まで關係したいろんな女の寫眞や手紙やが、見たい人の見るにまかせて、自慢たらしくはいつてゐる
自分だけドサリと椅子にかけるや否や
「光子！何だつて君は僕等三人だけの間のことを皆に云ひ觸らしたんだ」
と責めて來た。
「誰にも云ひ觸らしなんかしませんよ」
「云ひ觸らさないなら、ヨイトコその他の三人組やテトラバシーの裏迄までが何でぐりぐりと僕に突つかかるんだ？」
「そんな事にまで私が責任を持つ筋合はないわね。もうそんな昔のことに私は何の興味も持つてないんだもの。私をわざわざ連れて來て、そんな用だつたの？――莫迦らしい！」
「そんならどんな用だと思つたんだ？」
「そんなこと考へて見るのも莫迦らしいから、考へても見なかつた」
朝田は押へつけられて、いらだつて來た。
「嘘を、何故ここまでついて來たんだ？」
「ことわるだけのねうちもないと思つたからね」
朝田は憤りに顏を歪めたが、氣を取り直して
「まあ、さう、負け惜しみを云ひなさんな。夢の出の強い子だ。紅茶でも淹れよう」
朝田はガスでコトコト湯を沸かし始めた。
「寒いわよ」
「さうか。困つたな」
火鉢の中にほんの少し殘つた火種の上に炭をついで、フウフウ吹き始めた。
紅茶を淹れて持つて來ながら
「この間から氣になつてゐたんだがね、君がボックスへ落ちたのはわざとなんかい？間違つてなんかい？」
「ふん、今ごろそんなこと聞いてどうすんのよ。つまらない質問はやめた方がいいわ」
「さうツンケンしなくたつていいぢやないか。僕だつて心配してるんだからさ」
「何云つてんのよ。そんなら君がどうも赤ちやんが出來たらしいつて云つたとき、何だつてあんないやな顏をして、それつきりツて云ふもの私に寄りつかなかつたのさ？」
「そりや、僕だつて、恐ひ終らないこつたし、初めてのこつたし――」
「もういい――もういい――私、こんなこと云ふつもりぢやなかつた」
玩具にして棄てた女だが、その心が、今また捕へがたく自分から離れてゐるのだと見ると、朝田の胸はまた燃え始めて來た。數ヶ月のうちに、彼女の身體が、未知の成熟を積み重ね、變じてゐるやうに思へた。
（あんなにアレなくしてやつたのに、口笛で呼び出されて、ノコノコついて來たんだ。知れたもんさ）
「さう人を人とも思はんやうに云ひなさんな。僕自身の氣持にもなつてごらんよ。僕は先と同じやうに君を好きなんだ」
「ふん、そんなら、その證據を見せてよ。あんたのおかげの入院料五十五円を出して見せてよ。君の受けた損害から見りやア、それんばかり出してくれたつて仕樣がないんだけどね」

東京"オ"大會に 英國が不參加を決議
他の諸國にも勸誘

【ロンドン十一日發同盟】英國オリムピツク委員會は十一日チエルムスフオードに於いて開催されたが東京オリムピツク大會參加問題については全會一致英國選手の不參加を決議した、同時に委員會メンバーのパツシユ氏は米國を始め他の諸國が悉くこの決議に賛同し英國と行動を一にせん事を希望した而も尚英國の態度を弁護して所かる態度を執るに至つたのは一部人士が云々する如く政治上の問題に起因したものでなく全くフエアプレー並に人道上の見地から行はれたものである
と稱し更に英國の不參加決定は結局日本自體の不始末を結果づけられたと云ふ無理な責任轉嫁を試みてゐる

政治、感情兩問題と混同は遺憾に堪へぬ
下村東京"オ"大會會長談

【東京十二日發同盟】下村會長談 東京大會に關する諸問題は今後一日と續いて來るだらうが問題がのたびに各國委員會をとして何處く迄明朗に向つて積極的に邁進する決心である、幸ひ米國は諒解してゐるが一部の國がオリムピツクを政治、感情の兩問題と混同してゐるのは遺憾に堪へぬ次第である、吾々は英國に對して何處までも頑張る決心である

歐洲諸國が英國の音頭で踊るか否かは疑問
既に數ケ國は參加に決定

【ロンドン十一日發本社特電】英國の東京大會不參加問題は各自治領の動きと相俟つて漸く表面化するに至つたが、歐洲諸國が果して英國の音頭につられて踊るか否かと云ふ點は甚だ疑問である、歐洲各國中イタリー、フランス、ユーゴースラヴイア、オーストリア等は既に東京大會參加を正式に決定して居りノルウエーも亦參加を決定して居るが同國は支那事變が長引けば參加實現に難點を生じて來るものと豫想される、友邦ドイツは未だ何等正式決定を見ないが來る九月四日ニユールンベルグで開催されるナチス青年大會の競技會の狀態を見た後に正式決定を為すが當然參加と見るのが妥當である、フインランド、デンマークは未だ何等態度を決定せず他の國も自發的には何等去就を決定しないがカイロ總會の結果を待ちこの決定に從はんとする大勢順應主義を持して居る

日毎に明朗化する上海 (1)復歸支那民の荷物檢査 (2)四川路橋附近を警備する皇軍 (陸軍省許可濟)

學士院賞始め各賞の受賞者

【東京十二日發本社特電】帝國學士院では十二日午後二時より開會、櫻井院長以下各會員出席第一部新會員として元東大教授工學博士を推薦し更に帝國學士院賞始め各賞の本年度受賞者を左の如く決定、午後七時三十分發表

帝國學士院賞
有機化合物の双極子說の實驗的證明及び是と分子構造との關係についての研究 東京帝大教授理博 水島三一郎

メンデルホール記念賞
光波測を基準とするX線測定に關する研究 商工省中央度量衡檢定所技師

東宮御成婚記念賞
サポゲニンの構造に關する研究 北里研究所理博 北里善次郎

同
胆汁酸の化學的及び生理的研究 岡山醫大教授理博 清水多榮

新竹市內でマツチが一躍三倍に暴騰
小賣商人はなほ賣惜しむ

【新竹電話】支那事變特別稅中物品特別稅は日常生活必需品たるマツチに對しても課稅する事になつて居り台灣では移入したマツチも是によつて高率の課稅が行はれる事と豫想されてマツチ課稅により新竹地方商人は猛烈な買占めに狂奔して居たが最近に至り恐マツチ千本につき五錢の割で課稅される事判明し卸商は逆に小賣店から買戻すと云ふ現象を現出して居る一例によれば課稅前に於ける金印マツチ一梱(一百四十包入三箱)四十一圓であつたものが一躍七十八圓に暴騰し小賣値に於ては十錢で三包賣つたものが現在では一包九錢乃至十錢と云ふ大暴騰振を示して居る現在市內小賣店の手元には多少在庫品があつても換價み卸商では常に賣惜して居ると云はれて居る

"フランコ政權は日本の承認を感謝"
矢野スペイン公使歸朝談

【神戶十二日發本社支局特電】矢野スペイン公使、岡田西代議士、岡本香港副領事等多彩の客を乘せて歐州メール照國丸は十二日午後九時半神戶に入港した

矢野公使談 現在の勢力は六割程度でフランコ派が强いが內亂で國民は飽き〳〵してゐる様である現在は寒さで戰況は進展しないが相方共に武器も不足してゐるのではないかとも思はれる、日本のフランコ政權承認に就いてはとても感謝してゐる

岡本副領事談 軍需品が香港に集積してゐる事は事實だがその數は判らない、香港の英官憲は不祥事の起らない事を希望してゐる、支那要人と英官憲が會ふ事があつてもそれは本國の意思である、廣東の內紛が傳へられてゐるが何處まで本當かどうかも信は置けない、香港に居る外人は「日本は支那をどうするのだらう」と一樣に思つてゐる

憲法發布五十年記念に婦人鼓笛隊の行進 (十一日東京日比谷にて)

帝都外周五ケ所へ"空の大港"を建設!
防空と躍進に備へて

【東京十二日發本社特電】內務省都市計畫東京地方委員會では帝都を中心とする空の交通と防空的見地から現在羽田の東京空港一つしかない帝都の外周に新に五つの大飛行場を建設する計畫を樹て目下委員會で調査研究を進めてゐるが其の腹案に依ると飛行場建設豫定地は都心から二十粁以內の地點で月島埋立地砂町附近、浦和方面、川越方面、千葉方面、甲州街道方面の五ケ所、用地は五十萬坪乃至百萬坪の豫定で現在の東京空港の十六萬坪に比して何れも數倍の大飛行場である、ニユーヨークでは現在飛行場七あり新に五ケ所新設中である、同市の人口と對比して帝都附近にも六つ位は將來の空の交通と防空對策から見て是非必要なものであるが五ツの新飛行場は土地買收費、建設費併せて一ケ所四百五十萬圓位を要する見込みである

香港丸情報

最後の逃げ場 四川を失つた蔣介石
香港では極度の悲觀說

【基隆電話】南清支航路香港丸は高雄より更に○○○を經由十二日朝基隆に入港したが同船は香港で○○○名、一般人○○○名を乘せて來た、同船の乘客により香港方面より歸還した馬公の本島人某氏等の聞いて居た情報並に香港に於けるクーデターの眞相については詳細は明かでないが當時秘かに同地に赴いて居た某本島人大實業家の店員が齎した某實業及び香港の情報を綜合すると次の如くである

起りは 最近蔣介石の香港滯在中令部東京が出來日本の陸空軍により鐵道、炸彈等で兵隊の如き必死の活躍を續けて居るにも拘らず蔣介石は支那の各都市に少なく而も最近では其の給料さへ滯りがちとなつたので憤慨し叛亂を起した事によるもので其の後次第に情勢が惡化し又通信機關の不通等により種々のデマと共に大きく〳〵と傳へられたのである、陳濟棠はこの程政國公債數千枚を買入れたりして目標によつては蔣介石に消びる如き態度を示しその裏切り策動がクーデターそのものも支那式の不可解なものであるが國民政府に

最後の 大きな影響を與へた事だけは事實である、それよりも尚大きな事は四川省でボイコツトされた蔣介石が香港で避任する事も出來ず立往生してゐる事で蔣介石兵後の逃場四川を失つた事は致命的の死命を制せられたものとして香港でも承認說が行はれて居る事である、英國とは目下イギリスとの間に百萬ポンドの借款交涉を行ふべく交涉になつて居るがその成功は疑問、香港銀行よりロンドンに送られる現銀の中には蔣一派の

財産も 入つて居り彼等は借款よりもその逃げ支度の為めに香港に居るのだとして居る者も少くない目下太古ドツクには秘かにチエツコより送られた軍用トラツク一萬臺、飛行機部分品機銃等多數の武器が格納されて居り何時か支那奧地に送られるものらしい、九龍飛行場より飛行機が支那へ輸送されるとの話は九龍飛行場が草ボウ〳〵で到底飛行不可能な狀態よりしてどの程度迄のものか疑はしい

郭支那總領事が赤の思想を暴露
歸國の船中で俄かに强がり

【基隆電話】この程熱海を後に神戶より臺灣經由で歸國の途についた郭台北支那總領事は香港丸で同船の乘客に對し日本の好意を無視した言說を弄し其の正體を暴露した事實を見聞したが、それによると彼は國は民を基とし、民は國を基とす、而とは一家に必要な事でもあるとして日本精神は誤つた思想なりとしてとんでもない言說を為しソビエツトを謳歌して近く必ず一度はソビエツトを訪ねるのだと吹聽したとの事であるが同行の張振熾軍需部長は彼とは反對の立場に立ち秘かに東洋古來の美風を知らない郭は哀れな男だと同情的な口吻を洩らしたとの事であるが彼等在臺は蔣政權の腐敗にあるのは唯一人の奴の弟が蔣介石圈下の中將で將校として說て居る道を步いて居る乃至は將領から其の兄弟との對立的立場なりを調べる弟兄のみに危險が迫るので極國後弟を軍部より退かしめ彼自身は東洋平和の大道に則り新政府に再び懷しい台灣を訪れるとの意見を明かしたさうである

臺北帝大淺井教授に
學士院から研究費補助

【東京十二日發同盟】帝國學士院では台北帝大教授淺井惠倫氏の「古代台灣諸言語の研究」に對して昭和十三年度學術研究費を補助する事に決定した

產組實務競技會
新竹州主催で開催

【新竹電話】新竹州主催產業組合實務競技會は來る二十七日午前十時より市公會堂に於て開催されるが競技種目は主要帳簿記帳實務で出場者は州下產業組合各組合員五十餘名に達し各郡市の對抗競技を行ふ筈である

木村新名人が就任

新らしい名人就任の下に輝く第一期名人の榮位を獲ち得た木村八段の就位と十八年間名人として棋界に君臨してゐた十三世關根名人の退位を兼ねる式典は十一日午前十一時將棋大成會で行はれた
――寫眞は關根氏(右)と木村新名人(左)――

入ソした岡田嘉子 官憲に奇怪な陳述
我外務當局成行きを注視

【東京十二日發本社特電】北樺太日ソ國境を手を携へて越境入ソした岡田嘉子、杉本良吉の兩名はソ聯側監視所から亞港に護送され同地ソ聯官憲の手により再び取調べを受けた後間もなく大陸に送られたがこの大陸に護送される前我が田中亞港總領事は再三兩名の引渡し要求を發したにも拘らず何等の通報をも為さず兩名を大陸に護送したソ聯側の不誠意な態度に外務省當局がいたく憤慨して居る折柄十二日午後右に關し又復奇怪なる情報が確實なる筋より外務省に入電があつた、それによると岡田、杉本の兩名は國境監視所員の取調べに對しては口を揃へてソ聯で働きたい為めに越境したので何等政治的意圖はない旨を陳述したがその後亞港のソ聯官憲の取調べに對しては前の陳述を翻へし嘉子は自分は○○○○の軍六街令を受けて入ソしたものである旨を繰返して強調し杉本もこれを肯定して居るとの事である尚亞港のソ聯側官憲の言によれば杉本は明朗な青年で入ソ以來愉快に日々を送つて居ると云ふ此奇怪なる情報を入手した我が外務當局は兩名が今後如何なるデマの道具に使はれるか判らない有様なのでこの點について痛く憂慮して居る

抗日の迷夢から醒めた捕虜將校
漸く皇軍の眞意を悟る

【東京十一日發本社特電】上海方面の我が前線部隊には現在多數の支那軍捕虜が收容されてゐる、この中には將校も相當混つて居り皇軍では機會ある每に之等將校に皇軍の眞意を說き彼等の蒙を啓くべく努力してゐるが之等の訓示を聞き迷夢から醒めて我が部隊長の下までその感謝を送つてくるものも次々に現れて來た、以下その感想文の例二つ

第七團長宋伯龍
日支戰爭に關してはその起因する所を殆ど知らず唯國命により貴軍と對峙したのである、心にもなき戰を強ひられ然も敗戰者となるに連れ一日も早く鄉土北支に歸ることを一同熱望してゐたのであるが、之は到底許されないので投降した譯である。貴軍各長官御訓示により始て大義を知ることが出來今次の戰により近年の赤化されんとする我國の將來を救め西歐諸國による分割を防ぎ以て東亞の幸福を圖り以て世界の平和を圖られると云ふ事は實に愉快な事である、日支兩國は同種の民族として同じく亞細亞に居るのであり御互に一心な融和關係を結び協同して外侮を防ぐべき責任を自覺した

第八團長林志田
然戰當初は日本を目するに支那を侵略せんとする仇敵とし我を忘れて國の為めに盡さんとする決意を抱いたのであるが松江戰に參加するに及び偶々戰爭に參加するを悔いたのである、思ふに日支兩國は元來一家であり共に東洋の地に居住し然も互に東亞の人を殺し合ふと云ふ事は最も不當な事であると、そこで松江戰線は退いて進まず退却した次第であるが若しこの度戰爭が續きお互に殺し合はねばならぬのなら一そ投降してなるに如かせようと決心したのである。以來貴軍の過分な御待遇を受け始めて人道を以て人を遇せらるる事を知つた、若き多少知識ある青年は如何にして貴國の恩を忘れる事が出來ようか、今後は常に貴國を模範とし東洋永久の安泰を圖りたい

メゼー博士
きのふ別府に到着

【別府十三日發本社特電】來朝中のハンガリー文化使節メゼー博士は吉川九大教授の案內で十二日午後二時別府入港の商船紫丸で九州入りを為し同夜一泊十三日阿蘇に向つた、博士はホテルで次の如く語る
日本に來て居る伊勢大神宮に參拜その莊嚴なる參拜者の姿を見て深く感激した、日本は今何處に行つても少しも戰爭中と云ふ印象を受けない、この冷靜な國民の態度は「戰爭は總ての戰術を中斷す」と云ふ語を實して流石に大國民であると頷かせるものがある

臺南二中出身の勇士慰靈祭

【台南電話】台南第二中學校校友會では同校出身者にして今次事變に名譽の戰死をとげた陸軍步兵曹長○○人、陸軍上等兵○○氏及び故伍長大本喜助氏の慰靈祭を遺族參列の下に十三日午前十時から同校に於て佛式によりしめやかに執行した

同風青年團で志願兵制度運動打合せ

【基隆電話】基隆同風青年團では朝鮮に於ける志願兵制度の實施された今日臺灣にも是非同制度の施行の一日も早からん事を希望し十二日午後七時半より同風會館に於て有志會員集まり善後策につき協議を行ふと

杉山平吉氏逝く

元臺北州會議員杉山平吉氏は十一日午後七時三十五分自宅臺北市川端町九に於て腦溢血にて逝去した、享年六十二、同氏は山口縣出身で明治三十年渡臺鐵道部を經て私設臺北鐵道會社に入り昭和十二年八月臺灣圖書會社社長を辭任した、告別式は十四日午後一時より上ケ三橋町齋場にて執行

あすの天氣

臺北地方 南西の和風後小雨
北部 南西の和風後時雨
東部 北の和風後
西部 北の和風後一時雨
南部 北の和風後

概況(十二日) 七六〇粍の高氣壓は本州にあり東に移動し七五〇粍の低氣壓は臺灣北部海上にあり東北東に進む模様、本島の天氣は北部は雨他は曇、近海は南東の疾風、又は雨海上は稍々荒れるでありませう

今晩の映畫

◆タイゲキ 毎十二時三十分上映
1 毎日ニユース
2 スターの中の大選手
3 風の子供
4 人間競賞(第一篇)

◆大世界館 毎十二時半上映
1 毎日パ社ニユース
2 日本一の殿樣
3 南風の丘
4 君と踊れば

◆芳乃館 毎十二時半上映
1 毎日大毎ニユース
2 深夜の
3 支那事變風雲の
4 母よ安らかに

◆國際館 毎十時半上映
1 毎日・大朝ニユース
2 晴れ日本海
3 時代の霧
4 スパイ防禦を衝く

◆新世界館 毎十時半上映
1 大阪朝日ニユース
2 パ社ニユース
3 女盜ざんげ
4 酒朋の果て

臺灣日日新報
本日夕刊共十頁
編輯兼發行人 佐々木豊
臺北市榮町四丁目廿番地 發行所 臺灣日日新報社

殘敵を追撃しつつ 淇河の線まで進出 湯陰の敵は全く潰亂

【北京十三日發同盟】十三日午後四時某司令部發表=京漢線方面の我軍は早くも十一日湯陰附近の敵陣地を東、北、西の三方面より包圍し敵を潰亂に陥らしめ十二日朝來殘敵を追撃して同日夕刻頃淇河の線に進出し本十三日朝は南方に向ひ追撃を續行中なり、十一、二兩日に於ける戰鬪の結果敵の遺棄死體二千我方損害は戰死傷者約一百名なり

淇縣城に入城

【彰德十三日發同盟】京漢線を破竹の勢で南進中の今田〇〇隊は十三日午前十一時早くも淇縣城に達し北門から入城引續き歩兵部隊も入城した

黄河に沿つて追撃

【新鄉十三日發同盟】潰走する敵軍を追撃する某部隊は十二日正午頃新鄉西南約四十キロの地點に達した、その際寺田部隊は追撃中二十門を有する三百の敵と衝突交戰一時間の後これを撃退した

四川の反蔣深刻
懷柔と買收で切崩しに躍起 解決は至難の状態

【上海十二日發同盟】四川省將領の反中央色は蔣介石の懷柔に努め剰さへ刻々深刻化し解決至難の情態にまで立至つてゐるが、蔣介石としては一面將領の懷柔に力め金錢に依る買收と共に重要な地位を與へて反中央ブロックの切崩しに躍起となつてゐる、その一例として重慶政府は十一日附で鄧錫侯を重慶行營副主任に任命した、併し同行營主任には蔣直…

憲法發布五十年を壽ぐ
寫眞上は明治神宮に近衛首相參拜、下は貴族院に於ける乾杯

逋脫防止規定
物品特別税法中に設く

【東京十三日發同盟】支那事變特別税法中酒、砂糖其他物品特別税にして庫出課税にかかるものは税法施行日(四月一日の豫定)以前において倉出しを爲し逋脫を圖らんとするもののあることが豫想されるので大藏省では税法中に右に對する逋脫防止規定を設けたが、その要點は税法施行日において或る程度の數量又は金額を所有するものには製造場外にあるものには課税する、その所有數量又は金額の限度左の通り

酒 二千石以上
砂糖 二万斤以上(税額百五十四円以上)
他の物品 (税額百四十四円以上)
(税額五百円以上)
(税二千円以上)

其後決定した 増税案の細目
所得税、入場税など

【東京十三日發同盟】臨時軍事費特別會計追加豫算の財源の一部に充當すべき増税三法案が包含する内容にして其の後決定を見た細目は既報の外左の如きものがある

所得税
第三種所得税 一、利率四分を超ゆる國債利子に對する税率は一〇〇分の二・五とす
二、利率四分五厘を超ゆる地方債利子に對する税率は一〇〇分の七・五とす
三、利率四分五厘を超ゆる社債利子に對する税率は一〇〇分の九・五とす

臨時利得税
一、本税は臨時的には事變利得税を加味する
二、法人資本金十万円以下の會社に對しては乙種臨時利得税を一〇〇分の二五とす(原則は一〇〇分の三〇)

砂糖消費税
第一種 甲一円三十錢、乙三円四十錢
第二種 七円二十錢
第三種 八円七十錢
第四種 十一円

入場税
一、國體を目的として入場する場合は第一種入場税を課し、一定期間の施設を利用するを目的として入場する場合に第二種入場税は入場料十九錢以上のものに課す、第一種入場税は設備を要する料金に課し免税點を設けず

曲江に總司令部
廣西、廣東、福建の全軍を 總司令余漢謀が指揮

【香港十二日發同盟】蔣介石は廣東防衛の全責任を余漢謀に負はしめることとなつた、依つて余漢謀は近く曲江に總司令部を設け全軍の指揮に當る筈である、尚余漢謀は中央の命に依り第四路軍の機械化を急ぎ各種新式火器の補充に努めることとなつてゐる

【香港十二日發同盟】蔣介石は嘗て南支戰軍總指揮を任命し第四路軍總司令余漢謀に對し南支死守を嚴命してゐたが、今回廣西、廣東、福建三省駐屯の全軍の統帥連絡の完璧を期し戰軍の指揮を便ならしむる爲め新たに南路軍總司令部を組織し余漢謀にその總司令兼任を命じた

衆議院提出法案

【東京十三日發同盟】政府は十三日左の法律案を衆議院に提出した
一、恩給法中改正法律案
一、重要鑛物増産法案
一、日本産金振興株式會社法案
一、支那事變特別税法案
一、臨時利得税法中改正法律案
一、臨時租税措置法案
一、日滿關税徴收事務共助法案

獨墺の接近を ヒ總統期待
會談席上で獨が提案

【ベルリン十二日發本社特電】オーストリア首相シュシュニッグ博士はシュミット外務次官を帶同、十二日ベルヒテスガーデンの山莊にヒトラー總統を訪問、リッベントロップ新外相並にパーペン駐墺大使を交へて食事時を含み實に十一時間と云ふ長時間に亙り重要會談を遂げた、シュシュニッグ首相、シュミット外務次官は十二日夜半ベルヒテスガーデン發の特別列車で歸國の途に就いた

【ウィーン十二日發本社特電】獨墺會談内容に付き消息通の情報に依ればヒトラー總統はシュシュニッグ首相に對し
一、オーストリアがハプスブルグ王家復辟を行はぬ事の保障
一、政治犯の大赦を行ふ
ことを條件にドイツは
一、オーストリア國内に於けるナチスの活動を一切停止
一、來る二十日の國會演説にてヒトラー總統はオーストリアの獨立主權尊重を言明する
旨の提案をなしたと言はれる、その結果ヒトラー總統はオーストリアが更にベルリン・ローマ樞軸に接近する事を期待してゐるものと解されてゐる

平年度増收 三億一千餘萬圓

【東京十三日發同盟】増税案實施に依る平年度増收額は三億一千二百万円にして其の内譯左の通り(單位百万円)

一、所得税	一三六
一、臨時利得税	三三
一、利益配當税	四〇
一、公債及び社債利子税	二
一、法人資本税	四
一、砂糖消費税	一〇
一、取引所取引税	九
一、物品税	六五
一、通行税	八
一、入場税	一一

尚初年度は砂糖消費税の徴税猶豫期二箇月縮小に依る二千万円の増收を除き二億七千万円になつてゐる

極端な孤立 米國は回避
ハル長官の返事

【ワシントン十二日發同盟】米國下院議員ルイス・ラドロー氏は最近ハル國務長官宛書翰を以て政府の國防、外交政策の根本を質したるに對しハル長官は十二日次の如く答へた
一、米國は極端な孤立主義を回避し
一、他國との同盟乃至掛り合ひとなる樣な政策を回避する事である、併し特定國家がアメリカと利害、目的を共通する場合アメリカ政府がかかる國家と情報を交換し協議を遂げ、出來るならかかる政府と並行的方針を執りつつ獨立行動の權利を留保すると云ふことは妥當且望ましい事である、從つて平和維持の爲め一切の適當且つ實際的手段に努力せんとする國家に取つては極めて重要且つ自明なりと信ずる
米國が戰爭に引込まれず、又これを行ふ羽目に陥らぬといふ事は政府及び國民の一致して希望するところでこの希望を出來るだけ有效なものにする事は政府の義務であり我國はこの目的の達成に寄與するだらう事は海軍力増大を主張する者の信じて疑はぬところである、併し政府の外交政策には他國と戰爭せんとの氣持ち乃至意圖は少しも含まれてない、要するに米外交政策は一、政治的紛爭を伴ふ如き極端な國際主義を回避し

『ル大統領らは 戰爭心理を煽る』
米國下院議員が扱下す

【ワシントン十二日發本社特電】英米海軍協定並びに建艦問題を繞り米國外交の再檢討が叫ばれてゐる折柄、共和黨下院議員フィッシュ氏は十二日ラヂオ放送演説でルーズベルト大統領並に國務省の外交方針をこき下し左の如く述べた
ル大統領及び國務省は其の言動で戰爭心理を煽つて居り侵略國全體主義國家に對し制裁を行つてゐる、正直に言ふとル大統領ハル國務長官及びデヴィス氏により行はれる外交には信頼を置けない、彼等二人は國際聯盟の支持者であり、彼等の主張する共同行動とは世界の警察並びに侵略國隔離の爲の軍事同盟に外ならぬ、彼等は侵略阻止の手段として强硬と武力が效あるものと信じてゐるが、それは結局米國を一切の外國間の戰爭に捲込むものだ

けふの兩院

【東京十三日發同盟】十四日の兩院
貴族院 午前十時より本會議を開く
衆議院 本會議休會、午前午後に亙り各委員會、請願分科會を開く

我が回答と三國
新事態に對處して 英米佛が協議開始?
イギリス政府の意向

【ロンドン十二日發同盟】帝國政府の建艦計畫通告回答は發表された所なのでイギリス政府でも別段驚いてゐる樣子もなく、ロイテル外交記者に依れば「イギリス政府は回答に依り事態は愈々明白となつたから今度は新事態に對處する爲め英、米、佛三國政府が協議すべき時であるとの見解を抱いて居り、一方U・Pロンドン支局もイギリス政府は來る十六日の定例閣議に四万噸級大主力艦及び一万噸を超ゆる大巡洋艦の建造計畫を上程審議し、建艦計畫に對する態度を決定するだらうと報ずる事イギリス政府を中心に軍縮會議は帝國政府の拒否回答を好餌として益々助長される傾向にある

次の手段は協議開始
米國務省當局が見解表明

【ワシントン十二日發同盟】建艦計畫に關する帝國政府の拒否回答に關し米國國務省當局は十二日午後左の見解を發表した
日本政府がその回答の中で提言せる小は巨艦主義、米英兩國の海軍を現在の水準に到達せしめると共に日本海軍を英、米海軍なみに增大しようと云ふ意味を持つものである、アメリカ政府が右日本政府の回答に更に復答を與へる樣なことは恐らくあるまい、斯くて次の手段は英、米、佛三國が今後當然建造すべき超弩級艦に付き何等か新しい制限を加へ得るとすれば如何なる制限を加ふべきかこれを決定する爲めに協議を開始することであらう一方消息筋では左の如く漏らしてゐる
日本政府の拒否回答の結果アメリカは完全な自由を行使するだらう、自由と云ふ意味は三万五千噸以上の主力艦及び從來より大型の巡洋艦を自由に建造出來ると云ふ事である

佛國の意向

【パリ十二日發同盟】建艦計畫に關する帝國政府の回答に關するフランス官邊の意向は左の通りである
日本政府は量的制限を拒否し質的制限には反對であるとの方式を繰返してゐるが日本政府は最早如何なる國際的協定に依つても拘束されない意向らしい、かかる態度は明かに國際間に疑惑を增大させるものである

天無口

上海特電は蔣介石の下野説を傳へてゐる、客觀情勢から見てもこれはありさうな事で、上海に傳はる所が果してその通りであるかどうか、眞僞の程は尚不明であるとしても、結局そんな結末に落ち着くのではないか▲四川では張群の入蜀反對から反蔣の空氣頓に濃化し遂に同地將領の反中央武力抗爭結盟にまで進展、廣東のクーデターは未然に防止されたとは云へ、その陰謀は向盛んに燻つてをり、その背後に西南派の巨頭李濟琛、白崇禧、陳濟棠等の手も伏めいてゐると言はれるから、何時大火事となるかも知れぬ危險性は多分に存在する▲これ等は何れも蔣の國内に於ける統制力の喪失に起因するものであり、内在した反蔣機運の具體化を意味するのである、此の種の空氣は四川、廣東に限らず、自家勢力圏内の到る處に既にその崩芽の發生を見、膝元の漢口にだつて、どういふ空氣が漂つてゐるかは、さすがに強岸な彼をして"病氣引籠"を餘儀無くさせるに至つたものではないか▲終かも國内の此の空氣は直ちに海外に反映し、スクワに立往生し、アテにした對英借款は拗とり余れ、蕃備迄で財布の紐を締めてしまひ、おまけに中國、中央の兩銀行は破綻を告げ初めるといふ始末▲これでは病氣か、下野か、野垂れ死か、三者その一つしか打つ手はない訳で、蔣が「新政權の活潑な發展が、日本軍より怖い」と語つたといふのも、此の環境に於て、蓋し自然の歎聲であらう。

人事

▲武智直道氏(臺灣製糖社長)十四日高砂丸にて歸京
▲石川昌次氏(臺東製糖社長)十四日高砂丸にて歸京
▲上野幸作氏(日本石油本社鑛業課長)十二日臺北發、十三日苗栗錦水へ、十六日歸北十七日基隆出帆歸京の筈
▲橫尾惣三郎氏(埼玉縣農民道場館長)十二日南部より來北、十四日内地へ(鐵道ホテル)

【東京十三日發同盟】…財政方面の審議に入り商工組合中央金庫法案、商工組合法案を委員附託とし、次いで商法中改正法律案外三案を上程可決する、終つて藏相の演説に對する質問に移る、一方午前十時二十分より豫算總會を開く、又午後に亙り各委員會請願分科會を開く

美肌料 レオン洗顔クリーム

シミやタルミ 小ジワで悩む
「中年婦人の方へ」 最近の手輕で新らしいお手當と美肌法を答ふ

問❶ 妾は二十六歳の女性で二人の子の母です。若い時はそれ程でもなかつたのですが、去年頃からめつきり肌が黒くなり、少しも化粧映えなくなりました。おまけに此頃は眼や目尻に小ジワさへ寄つて參りました。まだそれ程の年でもないと思ひますが、どうした寄せうか手當法をお願ひ致します(東京・山田)
❷ 中年のものですが、白粉焼けとシミが酷いので悩んでゐます。小ジワと目の周圍の隈も相當に目立つのですが、家事の合間に出來る樣な手當法をお教示下さい。(埼玉・大川)

答 結婚前はお化粧や美容に随分熱心になられますが、一旦結婚生活に入りますと忘れた樣になはざりにになられるのが日本婦人の美容道の樣に見うけられます。尤もこれには昔からの習慣とか家事の都合や出産、育兒などに追はれる關係もございませうが、しかし正しい意味の美容はむしろ若い時代よりも主婦となり、母となられてからが大切であり、又必要となつてくる譯ですから、それ相當の御研究をなさることが望ましうございます。
そこで中年の御婦人に一番大切なのは肌のお手當法ですが、右の御質問にも伺はれます樣に何と言つてもお悩みの第一は肌のタルミと小ジワそれに黒味やシミ、白粉焼けの現れることですから、以下順を追つてお話し申上げることに致します。
先づ目の周圍の隈や小ジワですが、これは皮膚の老衰にもよりますが、其他睡眠不足だとか内臓の病氣、又は睡眠不足や其他不攝生な生活のために現れるものが多いのですから、お手當法もこれに應じて第一に内部的の疾患を治し、次に外部的な方法として肌に充分の休養、それに適度の運動を與へることが大切です。
それには夜お休みになる前にゆつくりと入浴なさるか、でなければ蒸し温湯でよく洗顔し良質の栄養クリームを與へ軽かにマッサージ致します。マッサーヂの要領は顔の中心から外側へくとなさることです。そしてクリームが目の周圍や頬にヒタヒタと浸み込んである状態にして休み、翌朝良質の紙かガーゼで拭きとり、その上をアストリンゼントローションの樣な收斂液を掌で頬から目の周りにたたきます。かうしたお手當を毎日實行されてゐますと肌は次第に元氣をとりもどし、小ジワやタルミもなく若々しくなりますが、最近皆様御承知の間に評判のレオン洗顔クリームによる洗顔マッサーヂ法はこんなにお手間をかけなくともほんの家事の合間に、手輕に出來、而も効果は右の方法よりもずうつとよいので喜ばれてゐます。
それはマッサーヂ法そのものよりレオン洗顔クリームの中に含まれてゐる特性コロイド硫黄と特殊の高貴美容料との化學的な操作によるもので、小ジワやタルミの肌が僅の間に若々しくなるのは申すまでもありませんが、特に色の黒い肌やシミ、白粉焼けの肌も芯から白くし、又荒れ肌も整々と整へますから切にお奬め申上げる次第です。簡單しいことは次の樣な實驗談を以て替へる次第です。

醜いシミと黒い顔が化粧映えする色白に
東京市豊島區西巣鴨四丁目 坂田かよ子
私は三年前から顔に醜いシミが出來て、自然に色も黒くなり色々な良い白粉をつけましてもお化粧映えが致しませんので悩んで居りました。處が主婦の友でレオン洗顔クリームの効果のある事を聞き、早速近くの藥局から買ひ求めて使つて見ました。すると始めから手ざわりが本當によく次第に、お化粧も綺麗に出來る樣になり、顔から白くなりました。それから引續き愛用致しまして使つて居りますが、此の頃では本當に綺麗になり、ホンノリと桃色を帯びて參りましたので二つ三つ若返つた樣に思はれ、氣持迄がさつぱり致しました。これからもずつと愛用致したいと思ひますから宜しくお願ひ致します。

肌は垢抜け色白く 小皺も次第に薄る!
福岡市戸畑市中原町 倉本 松子
昨年十月頃よりレオン洗顔クリームを愛用させて頂いて居ります。かねてより効果のあることは聞き及んで居りましたが使用致しまして始めてその効果が解りました。使用後四五日にして何と無く垢抜けして參り、一週間後には薄ら色白くなり、眼の周りの小皺が消えかかり、つい最近では二三のアザも消え綺麗となつてゐます。朝夕鏡に向ふ度に嬉しくてなりません。厚く御禮申上げます。

(講評) 御承知の如く硫黄そのものが既に旅名化粧品として皮膚の漂白及び殺菌作用が强いとされてゐますが、更に之が粒子の微細なコロイド状態となりますと、效力は數倍となり且つ容易に物理作用が皮膚に浸透して色黒の原因をなす色素を漂白或は少し且つ皮膚面の活動化作用を盛んにするのでありますから、これは了度人造以上色の悪い方や皮膚面にニキビ、シミ、吹出物及びか雀斑其色々の悩いものが出來られるのです。の悩みから解放され美白な肌になられるのです。

レオン洗顔クリームは全國の有名化粧品・藥店及び・百貨店の各本支店にて販賣してゐますが、なるべく製造したばかりの効力の強い製品を差上げたいといふ意味から直接本社にて 東京市神田區小川町西一丁目株式會社(振替東京八八一番)への御註文も承はつて居ります。
定價は普通大瓶金三圓四十錢(送料内地十五錢・海外四十九錢)普通瓶金一圓四十錢(送料内地十錢・海外四十二錢)です。
なほ代金引替での御註文も本社のみ承りますが、局での手數料が送料の他(普通瓶二十六錢、普通瓶二十錢)割高になりますから御承知の上御利用下さい。

經濟時事

舊節季明け後 平靜な金融市場

預金增加から公債消化順調

越年後の金融市場は極めて閑散であつて、新節季も無事に經過し、金融市場の一点のみ見ると非常事變下とは思はれない位である

×　×

昨年末、二十四億円台に迫らんとした日銀紙幣の發行高からすれば如何にそれが回收されるとしても一般に放出された通貨といふものは或程度までそのまゝとなつて通貨の膨脹、インフレ促進に輪をかけることと思はれたのに、越年後ずつと資金の回收には著しいものがあり、日銀紙幣もずつと十七、八億円程度を續けて來て居る

×　×

一時日銀紙幣發行高からすれば、それがインフレを促進し、浮ツ調子な景氣を煽ることとなるかも知れないといふ不安があつたが、一時停滯した銀行預金も最近になつて、ずつと前增の傾向があり、公債の賣行も一時から見ると見違ひるばかりで、當分はそれが消化されて行くに違ひない、それといふのも銀行預金の增加から各銀行とも比較的に手許資金の警戒を來たし止むなくそれを公債化して行くからであらう

×　×

「當局は何もなく〳〵やりますな……」といふ程な批評が財界の一部に起つて來た、歳末に於て思ひ切つて資金を放出し市場を潤はして、その後に於て手際よく引き締めて行くところなど、若しもそれが大藏大臣の技巧的手腕が手傳つて居るとするならば、たしかに認められる價値があるかも知れないが、財界の多くはなほ統制經濟に對し、少らず不安を抱いて居り、しかも七十三議會の進展と共に電力案を中心として政界の雲行には險しいものがあるしその上に國家總動員法案が近く提案されることとなつて居る、それに關しては「明らかにかうと說明する事は出來ない……」といふやうな抽象的言辭が結んで居るので、之れが更に財界に取つて重壓となつて居ることはいふまでもない、つまり議會案やら何やらで財界の空氣を沈滯へ導きつゝあるわけで、最近に於ける金融界の平靜は必ずしも大藏大臣の政策手段から來て居るものではない（未完）

一月末迄の歩留は 前期より一分一厘低い

製糖高は五百五萬擔

製糖台灣支部調査によると十二、三年期新式製糖九社の一月中製糖實績は甘蔗壓搾高二十六億九千八百九十二万二千七百四十斤、製糖高二百二十一万六千六百六十七擔、歩留一割一分九厘二毛にして前年同月の歩留一割二分九厘八毛に比し一分〇六毛の低減を示してゐる是は曩報の如く昨年八月の暴風雨十月中旬の豪雨及其後の旱魃を主とする天候の不調に基因し爪哇實生種二七二五號の特性熟化が不順天候に對する抵抗力の弱へたことにも因るものゝ如くである、昨年十二月中の原料壓搾高七億二千九百七十三万四千三百八十斤、製糖高八十二万二千五百六十五擔に比すれば、着に增加し各社工場共前次能率を發揮したことが判るが歩留に於て斯く著しき懸隔があつては之を終了迄に取返すことは困難としなければならぬ、次に昨年十二月製糖開始以來の累計實績をみると原料甘蔗壓搾高四十四億一千八百六十三万七千斤、製糖高五百五万一百二十一擔、歩留一割一分四厘三毛にして前年同期の累計歩留一割二分五厘七毛に比し一分一厘四毛の低減を示してゐる、之は十一月中の歩留特に低く一割六厘六毛と前年同月の歩留一割二分〇一毛に比し一分三厘五毛劣つてゐたからである、各社別に一月末迄の壓搾高と製糖高を示せば

會社別	壓搾高（千斤）	製糖高（擔）
臺灣	[illegible]	[illegible]
明治	[illegible]	[illegible]
鹽水港	[illegible]	[illegible]
大日本	[illegible]	[illegible]
帝國	[illegible]	[illegible]
昭和	六六、六八八	八〇、四四〇
新興	七一、五三三	八五、〇九五
臺東	三六、一四〇	四四、五三三
源成	[illegible]	[illegible]
計	[illegible]	[illegible]

更に一月末迄の累計歩留を各社別に前年同期のそれと對照するに

	一月末迄累計歩留	前年同期累計歩留
臺灣	[illegible]	[illegible]
明治	[illegible]	[illegible]
鹽水港	[illegible]	[illegible]
大日本	[illegible]	[illegible]
帝國	[illegible]	[illegible]
昭和	[illegible]	[illegible]
新興	[illegible]	[illegible]
臺東	[illegible]	[illegible]
源成	[illegible]	[illegible]
計	[illegible]	[illegible]

右の如く各社共前年より低い前年より比較的低下率の輕いのは鹽水港、昭和、台東等である、右實績に基く各社の產糖豫想は明治の一百八十五万擔、大日本の四百八万九千九十三擔の外は第一回豫想通りの數字が發表されてあり結局總額一千六百五十五万二百五十八擔と第一回豫想より三十三万餘擔減を示してゐるが、最後までには尙減少すべく結局一千六百十万擔乃至一千六百万擔辺に收まるのでないかと觀測される

米の食味と肥培の研究

乾燥調整の良否により 同じ米も味が變る

一體、米の味は何によつて決まるか、良否を決定するものに次の三つがある（一）米の有する有味物質の多少、米のイオン價程度の大小、（二）水質の良否（三）炊飯法（火加減、水加減等）これである、右の中決定的な價値を下すのは、米の

有味物質 の多少、イオン價程度の大小である、大原農業研究所で、飯の食味を優良可の三階級に分け、各階級の特性成分を調査した所、次の如き結果が出た

特性成分	優	良	可
精米歩合（%）	[illegible]	八・三	八・三
千粒重（瓦）	一九・三六	一九・三二	一八・〇四
米のイオン	六・六八	六・六六	六・三二
飯のイオン	六・七〇	六・六五	六・六四
葡萄糖（%）	[illegible]	[illegible]	[illegible]
乾固物（%）	七・九九	七・〇四	五・二〇
粗纖維（%）	一・二三	一・三七	一・六〇
粗蛋白（%）	七・五五	八・〇四	八・三三

之に依ると食味の良いものは精米歩合千粒重、米の

イオン價 葡萄糖水浴性乾固物の多いもので又粗纖維粗蛋白の少い物である、この中米のPH（イオン）價は大いに關係がある、一般に酸味は甘味を緩めるが、PH價が段々小となると、Hイオンの含量は多くなり酸味が强くなつて、米の甘味を緩めて感ぜしめる樣になる、又PH價が大となると甘味を强めて感ぜしめる樣になる、今、食味の優れたものから米のイオン價を見ると、次の如くである

食味優	PH價
良	六・八七以上
可	六・八七―六・六九
不可	六・五九以下

葡萄糖も 大いに關係があり、米のウマミの大部分は甘味に過ぎない、又水浴性乾固物は重大な關係を有し、之は主として葡萄糖から成り、其他有しくもイオン化した有味物質は全部溶つてゐるからである、そして乾固物量の多いもの程葡萄糖の量は多いのである、今食味の優れたものから水浴性乾固物量を見ると次の如くである

食味優	七・五%以上
良	七・五―六・五
可	六・五―五・五
不可	五・五以下

かく兩方を測定し兩結果より食味の良否を決定すれば、食味は容易に客觀的に判別する事が出來る、精米の多少と食味の關係は、大體精米一一〇%前後含む位の

熟度米の 食味が良好とされ、深い關係はない、因みに土質と米の品種と食味とは三位一體の關係があつて、品種に依つて食味を良好ならしめる土質があるので食味の良好な米を得るには、是非共土質に適した品種を選擇する事が必要であり、さもなければ、土質の特徴や品種の特徴を發揮する事は出來ないとされてゐる

過乾米は 一般に食味が劣るといはれてゐるが、白米を乾燥して水分を一〇・八%、一三・八%、一六・二%のものを炊き飯を作り試に口へ入れ、吐き出した後の味覺の强弱、飯粒の感觸別口に入れ、吐き出した後の味覺の强弱を比較した時、前者の場合は水分含量の多少に依つて味覺上の差異は全く無く、後者の場合には、一〇・八%の物は舌觸りが粗であつたが、一三・八%、一六・二%のものは、味覺が强であつた、この結果から見れば、同一米でも炊飯方法に依つて

强弱二樣 の味覺が區別される事となり、乾燥に誤りが無ければ食味の低下を防止する効果こそあれ、低下を助長する事は無いと云へる、併し乾燥法の良否に依つて食味が良くもなれば惡くもなり、乾燥に當つては日乾であらうと火力であらうと、適度を決定する事が最も重要で、大原農業研究所で長年研究の結果、大體攝氏三〇度內外が最適とされてゐる、又時間も大切で餘り長きに失すると醗酵され有味物質を消耗する事となり、反對に短いと有味物質の成生を促す事が出來なくなる、從つて乾燥時間を研究する事が最も大切であるが、從來本島にては米の乾燥温度に重點を拂ひ、その目的とする處は

胴割米の 發生を防止する事で、一向食味に關しては注意を拂はない現況であるが、併し今後は適度温度の研究を進めて炊飯の食味を第一としなければならぬ、先づ飯の食味に關して、米を炊く水質が問題となるが、昔から所謂品質で、米もその食味が同一米でも、水の如何に依つて味が良くも惡くもなる、それは主として水の水素イオン濃度の大小に起因するからで、Hイオンが多くなると不良になりClイオン等が相當あると良くなる、食味の點に水のイオン價を見ると、次の如くである

食味優上	水のPH價 七・二九
優	六・九五
良	六・六〇
可	六・二七
不可	五・九九

である、非水のPH價と食味の關係は次の如くである

優	六・九六
良	六・八四
可	六・七九
不可	六・五三
優（水道水）	六・九七

之に依つて、普通にはPH價約七前後の水が最もよく、之より低下するに從つて味が惡くなる譯である

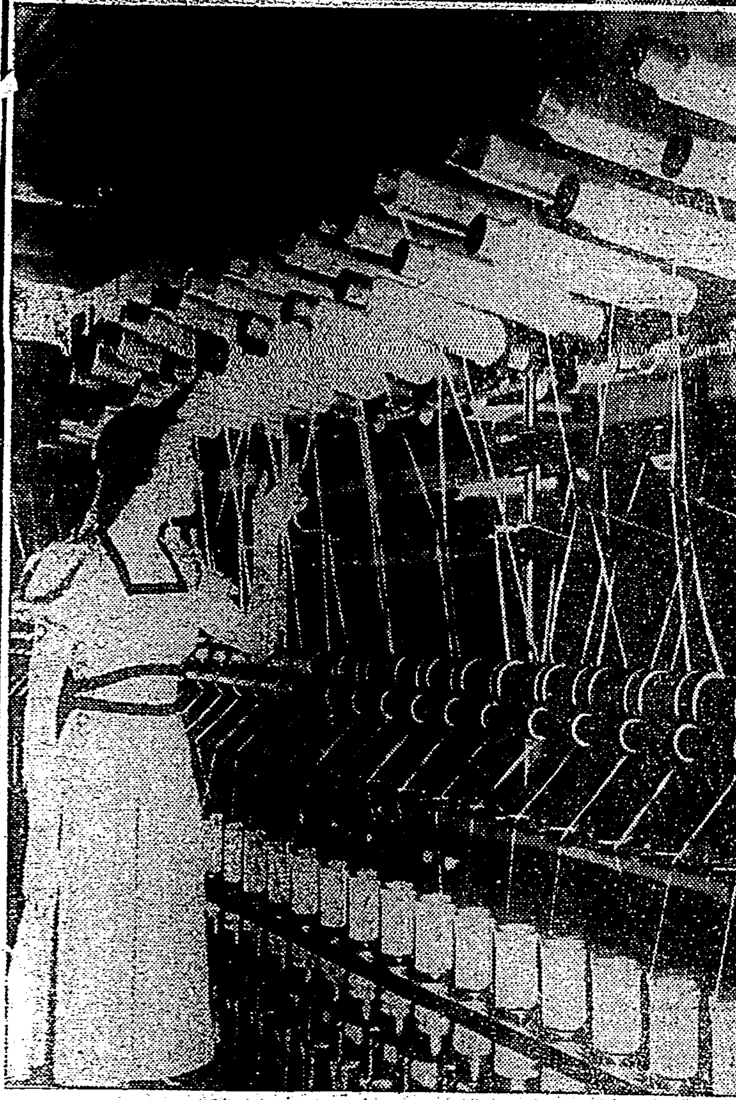

ガラスの織物

【ニューヨーク（オハイオ州）發同盟】當地のオーエンスイリノイス・ガラス製作所では多年苦心研究の結果ガラスから觸り心地のよい美しい布の製作に成功、驚異の的となつてゐる

寫眞　上、絹糸と同じ樣に織られる　下、ガラスの糸を製作

滿洲機械工業を國策會社に改組

池貝の技術を利用して

【東京十二日發本社特電】滿洲國政府では今回池貝鐵工所及滿洲國政府共同出資の滿洲機械工業會社に工作機械工業を一元的に統制せしむることとなつた、即ち滿洲國政府では重工業建設の先決問題としてなるべく速かに工作機械工業を確立せんと先般來之が具體案を攻究して居たが結局高度統制を行ふと同時に優秀な技術を取入れる事が肝要なので池貝鐵工所が關係して居る滿洲機械工業に同事業を獨占せしめ池貝鐵工所の技術を利用する事になつたものである、而して同國政府は目下工作機械工業統制法規を立案中であるが三、四月頃公布と同時に右滿洲機械工業を國策會社に改組し資本金も二千万円に增資する豫定である

滿洲鐵礦石の 對日輸出困難

【新京十二日發同盟】戰時下第二年度における日滿鐵鋼原料問題は一般生產力擴充の見地より重要視されてゐるが内地諸會社の今後の增產、鐵鋼の原鑛石供給に關聯して滿洲に於ける鐵鑛石の對日輸出が注目の的となつてゐたところ、最近陸軍省及企畫院より滿洲國政府に對し該問題に對する滿洲國政府の方針問合せがあつたに對し滿洲國政府は左の如き見地より滿洲國鐵鑛資源の對日輸出は絶對に不許可の方針を執るに決定この旨正式に回答を發した

一、滿洲國としては鞍山、弓張嶺本溪湖の外新たに發見された東辺道開原、撫順附近の各地方に於ける鐵鑛は殆んど貧鑛であり且つ滿洲國としては五ケ年計畫の遂行上當分の間滿洲國產の鐵鑛の增產權は更に擴大する必要があり從つて鐵鑛石の對日輸出は困難である

一、更に製鐵事業の企業的見地から製鐵事業は將來滿洲國が主體となるべきで從つて滿洲の鐵鑛石をその儘輸出して内地で精錬することは逆であり、內地諸會社は將來に於ても專ら滿洲國以外の原鑛供給に依存する外ないであらう

鐵鑛資源輸出 不許可にあらず

滿洲國政府當局談

【新京十二日發同盟】產業開發五ケ年計畫に關し滿洲國政府は十二日左の如き當局談を發表した

政府は現下の國際情勢並に日滿經濟事情に即應する為め第二年度以降の計畫に必要なる積極的修正を行ふべく目下研究中である、而して本計畫は今更言ふまでもなく日滿一體の原則の下に生產力の擴充を圖るものであつてこれが為めには日滿相互に必要なる資材の融通を円滑ならしむべきこと素よりである、從つて滿洲國政府において鐵鑛資源の輸出を許可せざる如きことはない、五ケ年計畫第二年度の實行に當り日滿兩國官民の緊密なる連絡を要することが更に大なるものあるに鑑み誤解を解くため一言する次第である

基隆の 旗魚船に補助金

業者は欣喜雀躍

【基隆電話】基隆方面の旗魚船建造に就ては總督府でも積極的に援助する方針の下に目下補助金交付の手續中であると聞き込み一般業者は欣喜雀躍、一日も實現の速かならんことを待望してゐるが基隆地方の旗魚運搬期は例年三、四兩月で其前後は一万円內外に落ちる為其の期間を過しては困難となつてゐる、即ち最近二ケ年の三、四月に於ける水揚高は次の通りである

	三月	四月
昭和十年	[illegible]	四八、六二三円
同十一年	[illegible]	三〇、五三二
同十二年	[illegible]	六一、四四〇

買方賣逃げ 丸糯續落

突込賣は警戒

過日十二円三十二錢まで賣られ期米小良しと在荷減につれ六十五錢と三十二錢方戻つた丸糯當限は振替其他の關係となり加藤、杉原の追敲なと相俟つて頃來又もや軟化、休日前は期米保合ら買方の投げで十二円三十八錢と崩れ十三日は天候回復を眺め月央頃の在庫增を見込まれ午後二時頃は當限十二円三十二錢、中限十二円四十二錢、先限十二円五十二錢と前の安値に顔合せをした、當限の取組高は漸次整理され十二日現在二百六十六車しかなく納會迄にはまだ相當整理を要するがマバラが大分賣込み買方二十二店、賣方十店と云ふ大上長である丈けに環境が左程惡化しない限り最早下値乏しとの見方で突込賣を警戒されてゐる

員林椪柑積出

前年より一割强の減少

【員林電話】名產員林ポンカンの本年度出荷數量は次の通りで移出品輸出品島内品とも一割以上の減少を示してゐる（一月末日まで）

種別	本年度（顆）	前年度（顆）
移出	五、三二六、二九九	六、三二九、八六六
輸出	一、一六八、三一〇	一、九〇四、〇一〇
島内	七、二〇四、二一〇	七、五三一、四四〇
計	一四、一六八、七九九	一五、八八七、三一六

三品の 最高標準價格

今週分發表

【東京十二日發同盟】紡聯及び綿工聯發表、十三日以後一週間の棉花、綿絲、綿絲布の最高標準價格左の如し

△綿花

二月　五三円七〇錢　三月　五三円〇〇錢
四月　五三円四〇錢　五月　五三円五〇錢

△棉絲

	二月（円錢）	三月（円錢）	四月（円錢）	五月（円錢）
十番手	二三五・五〇	二三四・〇〇	二三四・〇〇	二三五・五〇
十六番手	二三七・五〇	二三八・〇〇	二三八・〇〇	二三九・五〇
二十番手	二四一・〇〇	二四一・〇〇	二四一・〇〇	二四一・五〇
三十番手	二八四・五〇	二八五・〇〇	二八六・〇〇	二八六・〇〇
四十番手	三三四・五〇	三三五・〇〇	三三六・〇〇	三三八・〇〇

△綿布

	一二三四月後（円）	五月後（円）
ジーンス	四・五五	四・六〇
綿三綾	四・三五	四・四〇

日本炭酸 活況を呈す

日鑛竹東にも 高壓瓦斯供給

【高雄電話】總督府に於ては工業臺灣の躍進を助長すべく來年度豫算に諸工業の獎勵金の一項目に液化炭酸の助成金を計上したことは既報の通りだが本島唯一の液化瓦斯工場たる高雄に本社と工場を有する日本炭酸株式會社は過去七ケ年間の苦闘やうやく酬いられて沈滯氣分を完全に一掃して著しく活況を呈するに至り注目されてゐる、同社は既報の日本炭酸販賣株式會社の設立に依り化學工業用及び青果物輸送用函に軍需用其他ドライアイスの製造販賣に主力を注ぐことゝなつた由であるがその現況を見るに

昨年末に新に强力なる高壓瓦斯壓搾機一基を增設し、既設二基と共に日產五千[illegible]の液化炭酸瓦斯を製造してゐるがその五分の一を島内清涼飲料用として販賣會社に供給し、五分の二を化學工業用に、五分の二をバナナ輸送及び軍需用に充當せんとする計畫であるが日本アルミニユーム高雄工場へは操業開始以來引續き供給して居り、更に事業を開始した日本鑛業株式會社竹東工場との間には新契約成り續々瓦斯を發送してゐる模樣である

局バス 一月中成績

鐵道部自動車課發表に依る一月分運輸成績は左の通りである

	乘車人員	旅客收入
北部線	[illegible]	[illegible]
中部線	[illegible]	[illegible]
南部線	[illegible]	[illegible]
合計	[illegible]	[illegible]

一月は前月に比較して收入は三、七五六円七八錢（增加歩合三分一厘）乘車人員は二四、〇九五人（增加歩合三分二厘）の何れも增加であつた。前年同期と比較すると收入は一五、九五三円五四錢（增加歩合一割四分六厘）の增收で乘車人員は一〇三、七三四人（增加歩合一割五分九厘）であつた。本年の正月は時局柄家族連で神社參拜する旅客が著しく增加し加ふるに一部本島人の新暦に依り正月をなした為め一層人出に拍車をかけられ加ふるに舊正月が前年は二月十一日であつたが本年は一月三十一日に當つて居た為め二十八日頃より俄かに乘客があり遂に一日平均四、〇三八円二五錢と云ふ昭和十二年五月以來の好況を示したのであつた

臺南建築信組總會

【臺南電話】保證責任臺南建築信用購買利用組合では十二日午後二時同組合事務所に於て第十一回通常總會を開催十二年度の決算承認剩餘金一万一千九百八十七円のうち積立金一万円、恤兵金百円、國防獻金百円を差引いて後期繰越金として承認四時頃散會した

辰和丸の積荷

高雄で約八千噸

【高雄電話】辰馬汽船が内臺航路に則るべく新たに建造した優秀貨物船辰和丸は十日午後六時過ぎ基隆から安平を經て高雄に入港、雜貨肥料自動車等の初荷揚をしたが來る十五日午後五時東京に向け出帆の豫定にて初積荷は米、砂糖、アルコール等約八千噸である

下淡水溪 大人道橋竣工後

東高雄州の發展期待

豫想される一日の交通量

總工費二百五十万円で昭和十年から四ケ年繼續事業として工事中の下淡水溪人道橋が八分通り出來上つた、同橋は屏東市と九曲堂を結ぶ鐵道橋の約百米下流で鐵筋コンクリート造り全長千五百米、巾七米の大人道橋で東洋一の誇ある伊勢大橋よりも四百米長い、昨今四十八本の橋脚を完全につくり上げ竣工、事は桁かけ橋臺何れも半分位で來年早々には竣工する豫定である

この人道橋が竣工すれば屏東方面より高雄に出る果物、野菜類高雄より屏東方面に行く雜貨は大部分自動車に依るだらうとみられてゐる

高雄州は下淡水溪を中心として現在東西に兩斷されており人口は何れも三十餘万で東西等しく田畑面積に西が四十八万甲、東が七十万甲なるに對し生產は西四百六十万円東四百二十万円で殆ど同額となつてゐる、これは東半分が交通便に惠まれないためで今後に於ける高雄州殊に東半分の經濟的發展は大いに期待することが出來る、なほ今のところ豫想される同橋の交通量は一日通過貨物車一千二十五輛通過人員六百五十人とされてゐる

彰化商議の 發起人會

準備進捗し三月七日創立總會

彰化市商工會議所設立發起人會は十二日午後四時から市會議室で開催、發起人五十二名中三十名出席し呂商工協會副會長を議長に推して直に議事に移り協議の結果、市勸業課内に創立事務所を置き彰化市一円を地區として設立する事に滿場一致可決、設立同意者及定款の作製並に事務擔當員の選舉は總べて議長に一任して同五時閉會した尚創立總會は來る三月七日市公會堂に招集する豫定

勃興した トマト罐詰業

年產三十萬箱

本島のトマト罐詰業は茲二、三年來酷く勃興し年產三十万箱となり新興產業と云ひ得る國内需要五十万箱の過半數を供給し世人の注目するところとなつた、トマト產地は台南、高雄の二州で僅か二ケ月で採果が出來るから農作物の中間作として最も適してゐる、罐詰は世界的の商品である丈けに經營の如何によりパイン罐詰よりも一層有望で企業者は相當多い樣である

台南市役甲に於ける大新商事は資本金百万円の會社で工場の規模が大きく昨年中は十二万箱の橙ケチヤツプを製造し内地へ賣捌いてゐる、且下外國品は為替管理で輸入が出來ず島產品の絶好の進出する秋で同社はケチヤツプの外にソリツドパツク（トマト罐詰）をも製造し本年から米國、マニラへ試驗的に輸出してゐる、島内の業者は大新の外に自家用の林兼及び尾崎、合同パイン其他二、三あるが何れも設備は不完全で製品は微々たるものである

東西南北

毎年一、二月に於ける糖界巨頭の渡台は一月二日の松方[illegible]糖社長を先發として一月十日來台の[illegible]鹽糖社長で段落を告げた、昭和製糖の赤司社長は内地及京阪各地の關係事業に忙しく共に十日東京で開催の台灣パルプの創立總會に出席の用務もあつたし當分また渡台出來さうもない▲十四日出帆の高砂丸で武智台灣製糖社長と石川台東製糖社長とが同船帰京の途に就く、兩老共糖界の元老であり御年も相當だが却々元氣なものだ台灣製糖では武智社長を迎へて去十日同社の臨時株主總會で製糖所長會議が開かれ種々重要な協議があつたさうだ▲本社所在地屏東で開かなかつたのは理由があるらしいが、更に會員會議で研究部台灣支部の屏東本社研究室が擴大されることになつたらしい、研究部は東京と屏東に支部があり部長は武智社長支部長は谷田[illegible]と長尾[illegible]の二人である▲台灣製糖が過去數年に亘つて蓄積した研究資金が約二百万円に上つてゐる、之を有意義な新研究に費つて大に國家に貢獻しようとしてゐる時宜に適した事で、近く屏東本社構内に相當な研究室が新築される模樣だ、台糖今後の進出こそ注目に値する、今は昔三十八年前の台糖創立の使命と目的からしても相當期待することが出來よう▲去十日離台した貴族院議員長岡隆一郎氏の製糖會社に對する進言即ち甘蔗以外の有用作物を會社自ら作つては如何といふ意見は端なく糖界に一話題を提供した▲之に對し相馬明治製糖社長は「これ一見識だが狹い台灣では農作の立體化が先決だ」と云ひ、武智台糖社長は「私共糖業者は唯だ利益を目的にやつてゐるのでなく國家產業の發展に寄與し、砂糖の自給自足から一歩進んで輸出を目標に斯業の振興に努めてゐるのだから他作物を作ることは私等の本意でない」と云つた▲石川台東製糖社長は「糖業は今尙進歩發展の途上にあり、吾々は之に向つて勇往邁進してゐるのだからまだ〳〵他作物兼營の意思はない」と四人四樣の所見を吐露してゐる處に興味がある▲東京兜町の株式取引員中の老舗で、約三十年前から本島に多數の取引先を持つてゐる丸三株式店主の長尾秀一氏が過日初めて來台、台北、台中、嘉義、台南、高雄の各地に立寄り一通り文化產業發展の實狀を視察し、十四日高砂丸で帰京の途に就く、丸三株式店は明治四十三、四年頃台南に機關店を設けたことがある▲當時の台灣出張員倉田[illegible]之助氏は其後内地米界に轉じ近頃又株界に復帰し兜町に活躍中、三谷昌信氏は其後も暫々渡台したが昨秋急逝した相だ▲將來本島に株式取引所でも出來たら丸三も台北辺に機關店を出したいものですと長尾氏は語つてゐた

大阪商船出帆（臺灣）

門司神戸行（◎基隆出帆△印基隆寄港お斷り）[illegible]
香港行　上海行　廣東行　博多長崎行　沖繩行　比律賓行　西貢盤谷行　馬公行　東京直行　[illegible]
其他船便多數アリ　臺北 電話四八五〇

近海郵船出帆（基隆）
門司神戸行　大和丸　二月廿二日午後五時半
富士丸　二月十七日午前九時
白山丸（阪神直航）　二月十七日
宮崎丸　香港廣東行　二月廿一日

辰馬汽船出帆
辰和丸　染紀丸　悠紀丸　平榮丸　桃葉丸　[illegible]

毛布＝毛布＝毛布
今が御買時……各種取揃
臺北市榮町　電話四四二八番
秋本蒲團店

名產　明ケーキすっぽん羹は京町通かるた屋

最高の品質・最大生產力
最古の歴史・最新の設備
羽東ソース
臺北　臺南　高雄
越智商店

祝皇軍戰捷
銘酒　福娘
灘 花木釀
佐土原商會

大連汽船出帆（基隆）
大連直行　△昆山丸　二月二十日午後五時
山西丸　二月廿七日午後五時
△印は船客御斷り
丸一組　基隆 電話[illegible]　臺北 電話[illegible]

内科　小兒科　レントゲン科
久保醫院
基隆市日新町二ノ三　電話八三八番
（入院隨意）醫學博士 久保全[illegible]

歯痛頭痛はガオガンに限る

御案内
二月十五日より……
雛人形陳列會
昭和十三年新型雛　木目込人形
木目込雛　十五人揃御殿雛段附
雛人形　十五人揃御殿雛段附
其他取揃へて陳列皆樣の御期待と御滿足を得たく準備致して居ります何卒多少に不拘御用命の程切に御願ひいたし度く右御案内申上げます
春向本セル　英ネル　新柄が揃ひました……
臺北市本町　福田呉服店　電話 三一〇五四番

最初の開拓者

「私 パーマネントの美容院を始めますわ」

「僕はダンス・ホールの教師をやりますよ」

長期抗戰?

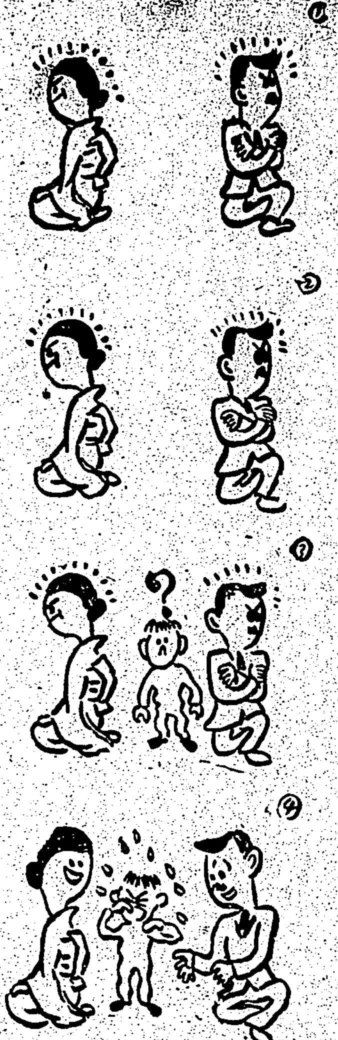

「お母ちゃん オシッコー」

「ウフウフ」「アハアハ……」

あ総動員

「あんた一寸……彼氏ねコレ持ちよ みんな呼んでいらっしゃいよ」

臺日まんぐわ

野村幸一稿

けしかけた飼犬に手を噛まれるだらしなさ

日立製作所

本店 東京・丸ノ内

營業所
大阪市西區土佐堀通一ノ一
福岡市天神町二丁目
大連市山縣通二東拓ビル
京城府古市町一二片倉館
名古屋市中區小路通二丁目
札幌市北二條西二ノ四

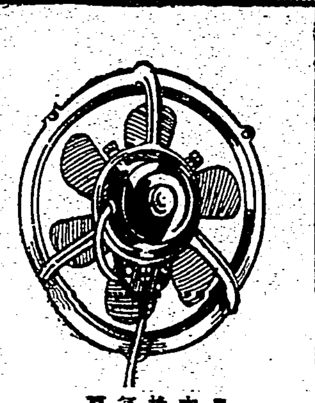

日立換氣扇

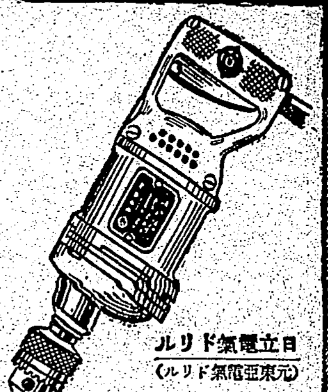

日立電氣ドリル (元東亞電氣ドリル)

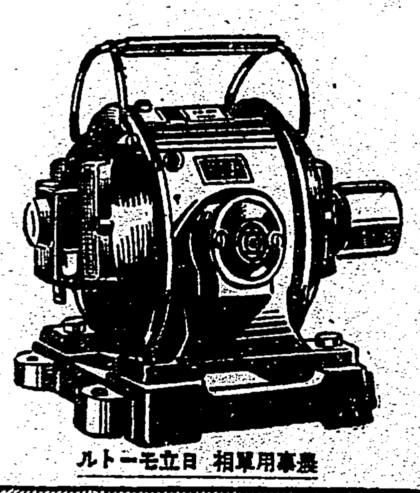

農事用單相 日立モートル

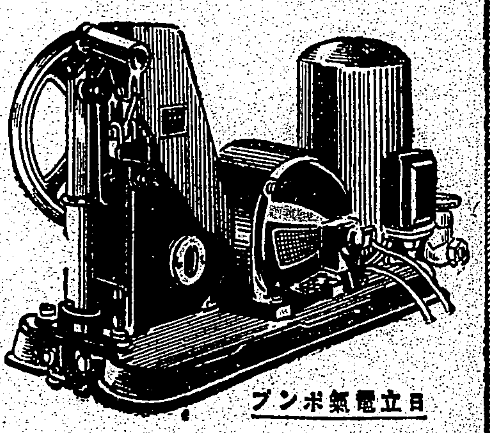

日立電氣ポンプ

惡毒汚血 いろく病毒を 排泄清淨に

毒掃丸

二円 三円 五円 十円 廿円 卅円

東京神田花房町 山崎帝國堂製

優秀治淋藥 **リベール**

心配するな、惑ふ勿れ ぜひ一ト函を試みよ

五日分貳円

大阪市東區南久太郎町 竹村製薬所

各藥店にあり

陽画感光紙 **タイアード**

王星 タイアト

合名會社 櫻井大二郎商店 東京・日本橋・馬喰町

ダイヤ型 美しい十二角軸 ¥3.00ヨリ

両面書 一本で太細書き ¥3.00ヨリ

ダイヤ型軸に両面書ペン付 ¥3.50ヨリ

セーラーダイヤインキ 10セン 20セン 30セン

セーラー萬年筆

ヤンマーヂーゼルエンジン

内燃機界ノ權威

絶對臭火紙其他準備操作ヲ要セズ

他機ニ比シ燃料消費量絶對僅少

一時間一馬力當リ一錢強

大量製産・在庫豊富

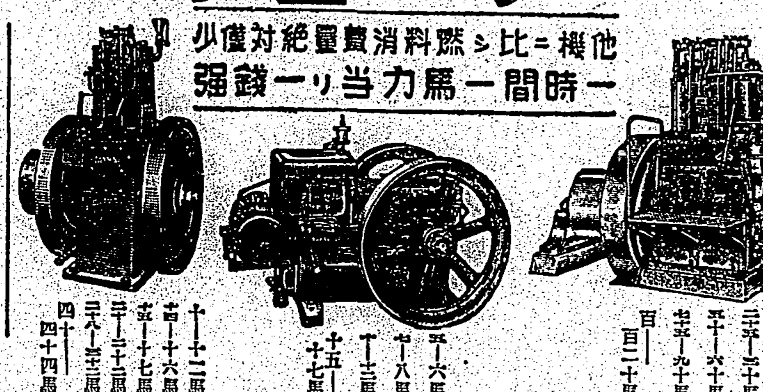

株式會社 山岡發動機 臺北支店 臺北市京町一丁目四五

本社・大阪市北區茶屋町

腸疾患治療と豫防に

ビオフェルミン

便秘にも　下痢にも

◇…ビオフェルミンの主劑たる乳酸菌は腸内に於て強力なる乳酸を産生して、腐敗異常醗酵の防止、有害細菌の殺滅、腸機能の正常化等の諸作用を収め安全に下痢症狀を除去す。

◇…ビオフェルミン中の糖化菌は、乳酸菌の作用を増強すると共に腸内消化作用を有し、不消化便を解消し、自家中毒を防止して便通を調整す。

ビオフェルミンが整腸消化劑として、多年醫療界に賞用せられる理由は、下痢に用ひて一般止瀉劑の如き便秘を招來せずして快適の便通を導く点、便秘に用ひて不快なる瀉下を來さず便通を調整し、持久應用により一層著効を發現する点……即ち整腸劑たるの特色を遺憾なく發揮するに因る。

【適應症】
一、腸内異常醗酵、急性及び慢性腸カタル、下痢、常習便秘、鼓腸、消化不良
二、傳染性腸疾患、赤痢、腸チフス、腸結核
三、小兒腸カタル、消化不良、緑便、種々の榮養障害
四、榮養を障害する慢性症、即ち結核、糖尿病
五、早老症、即ち脳及び諸血管硬化症、萎縮腎、腎臓炎、肝硬化症

粉末と錠劑、各地藥店にあり

◇…**ビオフェルミン**は副作用なく甘美味な藥劑で、服藥を嫌忌し勝ちな乳・小兒も喜んで服用します

發賣元 株式會社 武田長兵衛商店 大阪市道修町

製造元 株式會社 神戸衛生實驗所 神戸市二番町

關東代理店 株式會社 小西新兵衛商店 東京市本町

武田發賣品

88(1)118

舞姫 (32)

（禁上演）　川口松太郎作　志村立美畫

外交官（四）

「行つてらつしやいまし、私の事なぞは御心配なさらず、元氣に行つて來て下さいまし」

葉龍は悲しさうな顔もしなかつた。

「行つても好いか」

「好いどころぢやありません。喜んであなたをお送り申します」

「行けば當分歸れないが、それでも構はないか」

「あなたの御出世になる事なんだから、淋しくつても諦めなければなりません」

「せめて、赤ん坊が生れてから出かけてやりたいと思ふが、辭令の出てしまつた上は、さう云ふわけにもいかん。生れて來る子供の顔を見られないのが何より氣がかりだが……」

「今度は男のやうな氣がします。生れたら直ぐに電報で知らせます」

葉龍にも慰める言葉がなかつた。[illegible]の女であながら、子供の父親が遠い外國へ行つてしまふ。[illegible]の期日も判らない[illegible]は、明日をも知れぬ運命も同じことで、これから先の葉龍は、何をたよりに生きて行けば好いか判らぬ。

「何年でも、あなたのお歸りを待ちます。あなたに二人を守つて來た私なんだから、今更、違つた人のお世話にならうとは思ひませぬ。淋しくとも辛くとも子供の成長を樂しみにして、何時までもあなたをお待ちしてゐます」

さう云はれると、[illegible]はいよいよ深くなるが、扨、どうしたら好いものやら、見當がつかぬ。銀龍の女將にたのんで、自分のゐない後の始末をことづけて行くより外には心をくばる方法もなかつた。

「外國へ行くんですか、坊ちやん！」

目を丸くしながら銀龍の女將は「お父さんの[illegible]なんでせう」と小聲にささやいて云ふ。

「[illegible]とはどう云ふ意味だ」

「坊ちやんと葉ちやんとを引きはなさうとして、お父さんが外務省へ運動したんぢやないでせうか」

「まさか……」

「いいえ、さうよ、きつとさうよ。それより外には別れさせる方法がないと思つてるのよ、外國へやつといてあなたの[illegible]を探す。葉ちやんには因果をふくめて諦めさせる。さう云ふ段取りで、坊ちやんを外國へやるんだわ、きつとさうだわ」

流石に女將の目は高い。永年、客の心を讀みながら、水の中を泳いで來てゐる女將の想像は、當らずとも遠からぬ眞實をつかんでゐる。

「葉ちやんの事だから、何年でもあなたの歸りを待つてゐるでせう。そのつもりで、坊ちやんもあの人には薄情にしないでやつて頂戴」

「そりや大丈夫だよ、今更、葉龍を棄てるやうな事はしない」

「子供も一人となると、女はもう他の男の世話になり憎くなるし、葉ちやんはきつと獨身でやつて行くでせう、あんな勝氣な人だし、お金だつて、さうは困らないんだから……」

「金の點は女將にたのんで行くぜ。もし、困るやうだつたら、アトで送るから、相談になつてやつておくれ、そいつだけはくれぐれもたのんで行きたいから……」

ラヂオ

朝　【七・二〇】挨拶、ラヂオ體操、音樂（レコード）ピアノ獨奏　一、前奏曲、嬰ハ短調作品三ノ二（ラフマニノフ作曲）二、メヌエットとトリオ（シューベルト作曲）アルトゥール・ルービンシュタイン　三、岸辺に舞ふ胡蝶（ヒルト作曲）ヘルベルト・イエーガー

【八・〇〇】ニュース（臺北）

【八・〇五】國史講座（臺北）室町及安土桃山時代の佛教とキリスト教の傳來…北畠現映

【八・二〇】全國氣象通報（東京）

【九・四〇】家庭百科問答（臺北）一、湯ブラシの選び方　二、古本の消毒法　三、[illegible]利用（古新聞について）(1)

【一〇・二〇】家庭料理獻立（臺北）第一高等女學校[illegible]　一、烏賊の丸め燒、キヤベツ、フレンチソース　二、[illegible]けんちん汁

【一一・〇〇】基隆入港時刻及接續列車時刻、肉豚取引相場、日用品小賣値段（各局）職業紹介事項（各局）

晝　【一一・二〇】臨時官廳ニュース（東京）【一一・五九】正午の時報（東京）基隆入港時刻及接續列車時刻、官廳ニュース、局午後の放送番組發表（各局）局報（各局）

【〇・一〇】慰問娯樂時間（レコード）浪花節　一、軍國美談「涙の獻金」　二、支那事變美談「[illegible]の最期」（[illegible]作）…東光軒寶玉

【〇・四〇】ニュース（臺北）

【一・〇〇】氣象通報（臺北）

【一・一〇】[illegible]米相場

【一・二五】全國氣象通報（東京）

【三・〇〇】ニュース

【三・二〇】商況ニュース

【四・〇〇】[illegible]米相場

【四・〇五】臨時官廳ニュース（臺北）

【五・二〇】ニュース（臺北）

【五・五五】コドモのニュース（臺北）臺北市旭小學校（五年）井上武郎

夜　【六・〇〇】子供の時間（東京）

【六・二〇】コドモの新聞（東京）

【六・二五】趣味講演（東京）

【六・五五】カレント・トピックス（東京）

【七・〇〇】子供の時間（臺北）連續[illegible]「南洋探檢記」（第二回）[illegible]

【七・二〇】ニュース（臺北）

【七・三〇】特別講演（東京）支那事變國債の第二回發賣に就て…大藏參與官中村三之丞

【七・四〇】講演（東京）支那事變の第二段階に於ける帝國臣民の覺悟…白根松介

【八・〇〇】謠曲（東京）

【八・二〇】演藝放送（大阪）[illegible]大阪放送合唱團、ピアノ伴奏…[illegible]　一、明日仰げば　二、今日も晴れかよ　三、奈良は緑だ　四、[illegible]　五、根入れ唄　六、意氣で飛切れ　七、[illegible]唄　八、新[illegible]唄　九、丁場の唄

【八・五〇】講談（東京）

【九・二〇】時報（東京）

【九・三一】講演（臺北）（臺北・臺南）

【九・三二】講演（臺北市ローカルのみ）世界歴史を更新した我が軍大[illegible]…小室[illegible]

お話と詩吟（東京六・〇〇）有名な詩三つ

お話　山田巌　詩吟　山田積善

一、「重陽後一日」（菅原道眞作）
去年今夜清涼に侍す
秋思の詩篇獨り斷腸
恩賜の御衣今此に在り
捧持して毎日餘香を拜す

二、「偶成」（西郷隆盛作）
幾たびか辛酸を歷て志始めて堅し
丈夫玉碎するも甎全を恥づ
一家の遺事人知るや否や
兒孫の爲めに美田を買はず

三、「凱旋」（乃木希典作）
皇師百萬強虜を征す
野戰攻城屍山を作す
愧づ我れ何の顔あつて父老を看ん
凱歌今日幾人か還る

謠曲（東京八・〇〇）『箙』

シテ　櫻間金太郎　ワキ　[illegible]　地謠　櫻間金太郎　櫻間龍馬　梅村[illegible]

西國方の僧が都に上る途次攝津國生田に來て、梅の花を眺めてゐると、里人が來たので、この木は名木かと尋ねる。里人は、昔この地で源平合戰の時梶原景季が、この花を箙にさして奮戰し、そこでこの木を箙の梅と名づけるやうになつたのであると、當時の合戰の様を語り自分が景季の幽靈であるといつて消失せる。その夜旅僧が花の木蔭に寢てゐると、その夢に景季が昔ながらの姿で現れ出で、修羅道中の様を語つてゐるうちに今この生田に來てゐることに氣がつき、昔を思ひ出して、生田の合戰の様を示し旅僧の回向を乞ふを、夜も明ければ旅僧の夢もさめて、景季の姿も消えてしまふ。

趣味講演（東京六・二五）成吉思汗の話　松田壽男

蒙古帝國の創設者として知られてゐる。名を鐵木眞と稱し、一一六二年に外蒙古斡難河の右岸に近き[illegible]山の附近に生れた。父は也速該把阿禿兒といふ。幼時にその父を失ふや部衆多く[illegible]、[illegible]衆を失つた時、鐵木眞は年僅に十三歳であつた。母訶額侖の撫育によつて辛くも地位を保つたが、爾來專ら勢力の回復に努め、やがてタイチウ氏を[illegible]して諸部族を服從せしめ、これより次々と[illegible]に蒙古統一なり一二〇六年にオノン河畔に諸部の長を召集して國會を開いて、蒙古皇帝の位に即き、成吉思汗と號するに至つた。時に四十五歳であつた。其の後現在の北京方面に迄進出しこれを攻略して陷れた。一二二七年八月急に重患に罹り、病床にあること僅に一週間にして歿した時に年六十六歳。

講談（東京八・五〇）『仇討長門鍔』　小金井蘆洲

出羽國山形の[illegible]に渡邊新左衛門といふ人が居た。彼は以前松平[illegible]の家來であつたが、主家を浪人してから二君に仕へずといふ氣概を持つてゐた。九月十五日[illegible]の祭禮に商人の[illegible]するのがもとで土地の無頼の山形[illegible]、甲州二次、上總次郎藏、黑駒[illegible]等四人のために殺される。妻のお幸は夫生前の親友長州の臣[illegible]に[illegible]二人の遺兒をつけ仇を討たしてくれるやう頼んだ。二人の少年を伴つて旅に出た[illegible]は仇を探しく甲州身延山に參詣して歸途韮崎の[illegible]方に泊つたが、折柄[illegible]のお禮詣りの[illegible]仇甲州二次が上州高崎の城下に料理店を出してゐることがわかり、市太郎に案內させて高崎に乘込み仇討をし、殘る山形[illegible]等三人をも順次探し出して首尾よく、親友の遺兒に名に本望をとげさせるといふ一席

講演（臺北九・三二）三卷俊夫

△「國民精神總動員運動に當り我私邦公民會の強調に望む」

國民精神總動員は動員と云ふ字義より見れば、戰爭に直面し時局に對處する一時的運動たるが如く解せらるるが、斯くて緊張[illegible]した國民は恆久不斷永く總動員の精神を持續すべきであらう、されば須らく冗費を避け努めて實踐を主とすべきである。それには眞の擧國一致[illegible]が必要である。小異を棄てて大同に就て國內に於ける抗爭[illegible]一切、以て時局を克服しなければならぬ

戰後の社會衞生に備へて　性病豫防所の新設　東京市衞生課の新計畫

世界大戰後の歐洲各國の例に見ても、支那事變後は花柳病が猛烈な勢で蔓延し、社會衞生上、極めて憂慮すべき狀態を招來すべき事を豫想して、東京市衞生課では、これが豫防撲滅のため、この程花柳病豫防所の新設を計畫し、目下着々準備を進めてゐる。

同時に、一方各市立病院には緊急に泌尿科を新設して、豫防所と協力の上病菌檢査と治療に當る外、健全な第二國民を作るため、優生相談所をも設け、花柳病有無の健康證明書をも出すことになつた。この證明書は、事變後の結婚に缺かせぬ必要符となるであらう。

新社屋の建築を急ぐ　熱科學研究所　治病報國の熱意を強化

現代の科學日本に於て、性病治療に一番的確な効果を持つものは熱療法である。その中でも最も早期に完全に治癒せしめ得るものはクールペード療法である。その熱療法を研究施行する熱科學研究所では、昨年十一月國家貢献の設立認可が與へられ、財團法人を許可されたが、この非常時局に際して、益々治病報國の熱意を強化するため、小石川區に新に社屋を新設して、熱科學の研究と一般大衆の健康向上に貢獻すべく鋭意建築を進めてゐる。既に今春早々地鎮祭を終へ建築に着手した。

同研究所は、現在四谷區番衆町二二七にあつて、施行してゐる熱療法の研究設備を擴張する外、[illegible]工業界、醫藥界に利用して、科學の進展を助長し、產業の發達、國利の增進に貢獻することを目的としてゐる。

建築は五月中に完成の豫定だが、これが竣工の曉は、我が性病治療界に劃期的貢獻を殘すものと各方面から期待されてゐる。

本年夏竣工する熱研の新社屋

事變後に望む　熱療法の普及

東京市神田區 醫療相談所長　小穴博士語る

性病の恐怖時代

性病ほど恐ろしい病氣はありません。一旦それに犯されると患者は知らず識らずの間に、病毒の恐ろしい危害を被り、自分一人が天命を完う出來ないばかりでなく、配偶者や、子孫にまでも病毒を傳へ一家一族をどん底に陷れてしまふことが少くありません。

それにも拘はらず、一番恐ろしいことは、性病の恐ろしさを知らず、性病位で死ぬやうなことはないと、輕くお考へになることです。その實、性病はチフスや結核以上に犠牲の大きい恐ろしい病氣ですから、不幸にして犯されたならば完全に治さなければなりません。

どの戰爭のあとを見ても、戰後は何れの國でも急激に性病患者が增加してをります。[illegible]戰場に身命を國家に捧げて戰ふ將兵が、先づ最初に求める慰安が何であるかを思へば、それも無理からぬことでありませう。目下は、まさにその性病の恐怖時代に直面してゐる時でありますから、一日も早く性病の正しい知識を普及しなければなりません。

正しい治療法

さて性病を完全に治すには、最も正しい治療を選擇しなければなりません。病菌が殘つてゐてはいかに藥を用ひても効果がありません。

性病に對する正しい治療法と申せば、現代に於て最も理想的な治療は熱療法であります。

淋菌が熱によつて根治されることは既に學界で認められた事實であります。この熱療法にはいろいろありますが、クールペード療法といふ新しい療法があります。これは全く人工的に體溫を四十度以上に上昇せしめて治療する熱療法であり、熱科學研究所で研究されてゐる獨特のものであります。

即ちこの方法によれば何等の危險なしに淋菌を驅除して、[illegible]も有効熱を持續させることが出來るので、慢性急性を問はず、何れも短時日に治癒なし得るのであります。

熱療設備の普及

[illegible]に對する治療實績は約八十%の絶對治癒と、二十%の輕快率を示し、その効果の的確なる點に於て治療界第一と云へるのでありますが、遺憾ながら未だ一般に普及されてをりません。[illegible]から同研究所は大擴張される事になりましたから、廣く一般患者に利用されることと思ひます。同研究所は、この近代科學の粹である、唯一無二の設備を[illegible]普及することに成りました。若し全國の主要都市の病院に、この設備があるやうになれば、淋疾患者にとつてこれほど大きな福音はない譯で、そこで我國に淋疾等の影を絶つことになるであらう。此際地方の[illegible]ある病院などは、進んで設備の設置を申し込まれた方がよいと感じます。殊に比較的患者が多いにも拘はらず、優れた設備を整へられぬ植民地病院の申込を切に望んで止みません。

現在行はれてゐる[illegible]の中では、クールペード療法に及ぶ療法は先づあるまいと感じますから、患者も病院も、廣く利用されたいと存じます。

尚クールペード療法に就て御質問のある方は、東京市四谷區番衆町二二七熱科學研究所內に相談部がありますから、その方にお問合せ下されば、丁寧に教へてくれる筈です。

熱療設備要望　權威ある團體及び病院の問合せ殺到

有力者の後援

熱科學研究所によつて、熱療法は、[illegible]一部の識者間に[illegible]されて來ましたが、[illegible]醫學界の問題となり、[illegible]劃期的治療法なりとして認めるに至つた結果、最近に至つて全國各地の有力者から、この設備の普及又は優先權を申し込む等のが殺到する狀態となつた。

殊に國民體位の向上と共に[illegible]公衆的施設を有する[illegible]植民地等に於ては、[illegible]醫師、病院よりの要望が多く、[illegible]淋病なら數日で完全に治る、[illegible]性病治療界の金字塔ともいふべき科學的療法であるので、[illegible]實際を傳へ聞いた軍部、政治界、實業界、教育界、醫學界方面の有力者も來て、熱研の相談部に、醫療設備又は講演を[illegible]に殺到し、地方の有力團體を推薦する氣運となつた。

豫約者に優先權を

熱研では、新春早々急遽理事會を開いて、これを諮つた結果、速かにこの科學的新療法を[illegible]讓渡することになつた。尚その後詳細は未定ではあるが、取敢ず、滿洲、朝鮮、臺灣、樺太、北海道等の植民地にある權威ある病院は、內地の病院に優先して、便宜を與へられることに決定したから、植民地方面の希望者は、此際進んで豫約を申込むべきだ。熱研では、將來全國の主要都市全部に熱療設備を普及し、性病患者の便に備へる豫定であるが、設備は工作が熱研[illegible]のため、[illegible]急速に完成する譯にはいかず、從つて豫約順に應ずることに決定を見たのである。

一方熱研では現在でも、研究生の入所を許可し、熱研の研究技術を修得せしめてゐるが、本年五月竣工の新社屋を[illegible]後は、技術者養成設備を一層擴充する豫定である。設備團體の希望者は、同時に技術も必要となるから今から研究生として實地研究を志願しておいた方が、一層便利である。或は希望によつて所員を出張させて、指導教授をすることにもなつてゐる。

熱療法の將來性

性病は文明病である。結核や癩病は科學の進歩に連れて、漸次的確な豫防治療法が實施され、次第に病勢が衰へて行くが、性病ばかりは、病菌媒介の手段の方が一歩先きに進歩して行くから、いかに優秀な豫防治療法があつても、永遠に[illegible]を防ぐ譯にはいかない。

そこに性病の危險性があるので熱療法は將來益々必要不可缺のものとなつてくる。熱療法の全國普及化は、或は今[illegible]らしく生れたより有意義な仕事である。この意味に於て、熱研は民間有力者への[illegible]を[illegible]の急として發表し、速かに實現せしめようと意氣込んでゐる。

妻に望む　―性知識の普及を―

女流評論家として名高い帶刀貞代女史は、最近某大新聞で次のやうなことを述べてゐます。

「私は最近、良家の婦人の性病に惱む者の如何に多いかを目擊する機會を得、しかもその多數が殆んど性科學に就いての無知から病勢の進行に氣付かず、謂ふばかりなき苦痛を背負はされつゝあるのを目擊して、これが對策の急務を痛感させられたのでした。

勿論根絶を期するためには賣笑制度そのものが問題となるのですが、[illegible]と併せて、低級な性的道德觀念を捨て一般女性の性科學的知識を向上させることが必要ではないでせうか？女性の性的無知識は如何に害惡の度を深からしめる[illegible]けとなりつゝあるかは專門家も認められてゐるところです」と。

性病の恐ろしさは、上記の小穴博士の說話にもある通りであります。一國に性病蔓延の結果は、世界大戰後における歐洲各國の性病禍のやうに、親子三代に亘つて禍ひされ、終には亡國の憂き目を見ることにさへなります。

家庭の妻は性的に無知であつてはなりません。正しい性科學の研究は昔の人の考へた様に羞恥の病を伴ふものではありません。性病を傳染病や結核以上に恐れ一旦罹病したら、最も正しく最も早期に治療する療法を選んで、性病を家庭から完全に驅逐するのでなければ、[illegible]良妻とは云はれません。

世界大戰後の女性禍　―想起するだに慄然たる家庭悲劇―

世界大戰後の歐洲各國に性病が流行したことは、實に恐ろしいほどでした。性病の波紋は次第に大きくなり、驚くべき勢ひで[illegible]に蔓延して行つたのです。

人々は戰爭の後の性病禍に眉を顰めたのでした。[illegible]山間僻地の小病院でも[illegible]といふ狀態でした。

明けても暮れても[illegible]ばかりが續く戰場で、何の慰安とてもなく、戰ひ通して來た勇士たちが何年ぶりかで急に解放されたのにそこに待つてゐた女性等は、戰爭で頼りとする男性を奪はれた人々か、[illegible]に無上の憧れを持つ婦人たちであつたのですから、[illegible]平和の夜にどんな變貌が展開されたかは、想像するに難くないところです。

[illegible]

自戒肅正に緊張する銃後　笑へぬ忠誠ぶり

政府は去る一月十六日對支那大聲明を發表し、[illegible]を相手とせず、眞の東洋平和招來のため、新興支那政權の確立を援護することになつた。

戰ひはこれからだ！[illegible]政府も期待してゐる[illegible]銃後に於ても未曾有の緊張を示すに至つた。果して各人は天職を顧み、銃後の護りを堅くして、苟くも遊惰をこととし、安逸を貪る者は見られなくなつた。

自戒肅正の波紋は、ダンスホール、カフエー、バー、麻雀、撞球等の娯樂方面に及んだ。[illegible]で眞正の申合せをなし、ダンスホールの如きは職業ダンサーの一[illegible]、有閑令嬢夫人等の出入をさへ謝絶して、ひたすら銃後奉公を盡すことゝなつた。

[illegible]國防婦人會、愛國婦人會、其他の婦人會と聯絡をとつて、先づ第一に家庭全員の健康に留意し、男子に代つて時の國防に備へ、女子は男に代つていつでも生活戰線に飛び出せるやう國民精神總動員運動に努めてゐるのである。であるから、各家庭は、婦人會等の呼びかけを待つまでもなく、自ら進んで[illegible]健康の保持に努むるのが當然である。

そのため目下不健康者は極力加療を勵行してゐる。特に性病患者は、何時召集されるやも計り知られず、その時になつて[illegible]一方出征[illegible]、[illegible]ぬ忠誠ぶりではある。

皮膚病

田虫・水虫　はたけ・くさ　いんきん　しらくも　とびひ・しつ　ふきでもの　あせも・ただれ・かみそりまけ

ジクジクと痛痒く毎日梅雨の裡に暮して居るやうな不快な醜い皮膚病は

放任すると、惡化して全身に擴がり、劇しい痒痛に惱まされ、甚だしきは生命さへ脅かされるに至ります。

殊にこれからは病菌が益々皮膚深部に潜伏して一段と根強くなりますから、今のうちにヒンターで徹底的に治療することが何より大切です。

ヒンターは殺菌、收斂、鎭痛、止痒の諸作用を具備せる合理的な最新皮膚病藥です。

揮發し易く藥効不定な水劑等と異り、爽快なクリーム狀なれば、殺菌力は持續的に皮膚深部にまで滲透して、潜伏する病菌の生活力を奪ひ、少しの刺戟もなく醜い皮膚病を速に治療する優れた藥効があります。

定價　二十錢　三十錢　五十錢　一圓

○各地藥店にあります

一歩進んだ皮膚病治療藥　ヒンター

發賣本舗　守田治兵衛　東京市下谷區池之端仲町　振替東京二九八五番　大阪市南區長堀橋筋二

地下足袋は舊式 颯爽たる編上靴
朴子、鹿草兩壯丁團が新裝で 晴れの査閲に出場

【朴子電話】足袋から靴へ進化の一途を辿る東石郡下の壯丁團——今迄にその存在を見下げられた彼等壯丁團も今や國家非常時の脚光を浴び茲に永年の傳統たる足袋姿を惜氣もなく一擲し時代に即應すべく颯爽たる編み上靴へと躍進して漸く壯丁團の一大飛躍が實現されるに至つた、即ち來る二十六日の台南州下壯丁團査閲に參加すべき朴子及鹿草兩壯丁團に對し予ねて彼等の向上進歩を企圖して來た昆川警察課長、鍋[illegible]部補の英斷と當該警察官等の努力に依り各地に魁けて今迄の足袋を靴に取替へさせ彼等を殊の外喜ばせたが所謂壯丁團の再認識に依り彼等に感激と好結果を齎せるものと期待されてゐる

風土病の兩大關 虎眼と麻病
州當局は退治に懸命

【台南電話】台南州では傳染病豫防並に防疫事業中特に海岸地方におけるトラホーム、山手地方におけるマラリアの治療防遏に付き種々施設を實行すると同時に地方民の自治的治療防遏に協力する様指導する方針であるがこれを台南地方に見るとトラホームの治療に付ては一昨年以來地方派出所を單位に治療組合を設立せしめ同年中に六十六組合、昨年中も同様六十六組合、合計百三十二組合の治療機關を總動員して治療の普及徹底を期してゐる、又マラリアの如きは罹病者數が的確に判明しないが毎年の死亡者八百名に達してゐる現狀より推して罹病者は約十六万と推算される狀態で之に對し防遏組合を設置し更に聯合會が加盟し生產に驅き地方組合を督勵指導して採血服藥を勵行せしめてゐるが昨年十一月開講された實務助手十五名の養成も來る三月中に課習を了へ四月早々地方組合へ配屬する都で更に六月には第二回講習生十五名を募集九月更に地方に配屬防遏事業の完璧を期してゐる

沙鹿街昇格
盛大に祝賀式擧行

台中州大甲郡沙鹿庄は一月二十九日附を以て街に昇格され、去る十一日街制施行されたので同日午前十一時米穀統制倉庫に於て祝賀式を擧行、來賓和菊英課長横山郡守其の他有志五百餘名列席あり、一同入場整列、君が代奏唱、先づ助役陳僧氏開式の辭、國歌合唱、柴田街長の式辭、來賓横山郡守、高橋清水街長、田村大甲街長、高瀬前氏の祝辭、祝電披露、横山郡守の發聲で万歲三唱田村大甲街長の發言で沙鹿街万歲三唱で閉式した、次に全員は第二會場に移り祝賀宴を開いた、當日旗行列と藝閣、活動寫眞、生花陳列會其の他の餘興もあり、次に各商店は陳列品投票會をなした

表彰狀傳達式

澎湖廳では二月十一日午前十時半から廳長公室に於て左記の通り表彰狀傳達式並授與式が擧行された

一、優良青年團表彰 湖西第一青年團(臺灣總督府)

一、自治功勞者表彰 馬公街長三浦先次(澎湖地方自治功勞者長)

一、優良國語普及會表彰 内外按國語講習所(澎湖教育會長)

一、善行篤行者表彰 馬公街楊盛六三陳扶桑、同街鄭伊舜九五三許助、同街馬公四五大莊夏尾(以上澎湖廳長)

一、五ケ年皆勤者表彰 馬公小學校中尾正夫、家入國一、馬公第二公學校劉伊培分教場吉築、赤崁公學校渡辺俊一、同吉貝分教場梁天呢、小池角公學校洪清德、同校竹灣分教場蔡勝芳(以上澎湖教育會長)

優良講習生表彰

高雄州潮州郡内埔公學校内で先般開設の國語講習所に入所した講習生李林氏瑞妹は開所以來成績顯著なので潮州郡民風作興會長佐藤郡守は二月十一日紀元節の佳節をトし時計一個を贈與表彰した

商業専修校生 神宮へ參拜
三月八日彰化出發

彰化市立商業専修學校三年生三十七名は今回伊勢神宮參拜旅行を計畫し愈々、村松兩教諭引率の下に來る三月八日彰化發、二十四日間に亘り内地へ修學旅行に上る

新入生募集 彰化商業専修學校では十三年度に入學せしむべき第一學年生徒六十名を募集中だが願書受付は三月二十五日限で詳細は同校へ問合せられたいと

聯合青年團 結團式
林口庄で組織

台北州新莊郡林口庄では十二日午後二時第二次國民精神總動員第二日をトし新坡公學校にて來賓野林公學、岩尾校長、石黑巡查、陳林兩訓導、地方有志等臨席の下に聯合青年團結團式を擧行した加盟團體たる新坡、大南灣男女青年團員百餘名定刻整列先づ國歌合唱會員奉讀、森谷陳合唱に次いで國則審議に移り満場一致を以て原案通り可決し團長より左の役員を依囑し來賓野林、岩尾、龜井諸氏より祝詞あつて後万歲三唱して盛會裡に閉式した

團長野林、副團長林一郎、顧問野林公學、岩尾、三好兩校長、石黑、島本、彭姦二巡查、幹事長郭相時、幹事北村兩久、陽朝金諸氏

喜びの瑞芳街 (基隆電話)【上】瑞芳神社大前に於ける[illegible]【下】[illegible](基隆要塞司令部許可済)

岡山の地價暴騰
一甲二千圓が一躍五、六千圓 市區改正を見越して

【岡山電話】市區改正の未だ發表されない未來の大岡山は現在の街勢より南進するものと一般に觀測されてゐる為附近の地價は鰻上りに騰つて今迄平均二千円内外の街内、沿道の土地が一躍三、四千円の高値となり仁壽橋を越えた畑一帶は甲當り二千円内外のものが五、六千円、後紅附近(畑)の一千円内外が三、四千円を稱へる現狀で殊に目下ブローカが立ち替り入り代つて暗中飛躍な買占め等なしてゐるので今後益々高騰するものと見られてゐる

指定道路に記念植樹
竹東保甲民が奉仕

竹東街では庶街發布五十年記念及國民精神總動員の徹底を圖り一月十二日を期して全街民が竹東、新竹間及竹東、北埔間指定道路兩側に記念植樹奉仕を行つた

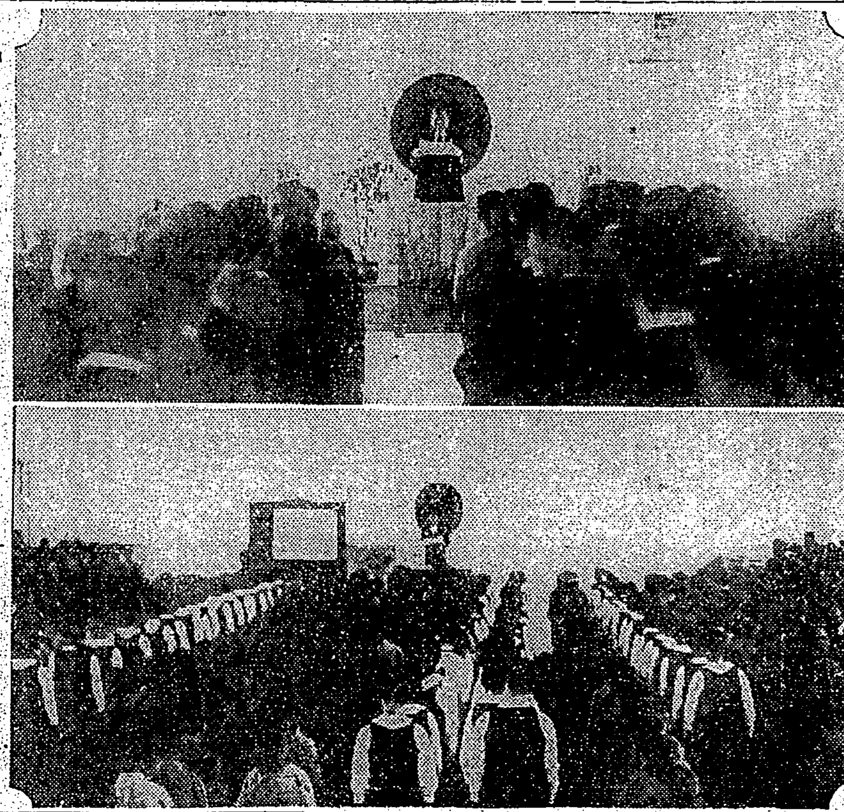

街昇格祝賀式 [illegible]【上】沙鹿街役場會議室にて[illegible]の式辭【下】沙鹿街米穀統制倉庫にて柴田街長の式辭(いづれも十一日撮影)

永靖團が優勝
員林健兒二千名が 豪雨をついて査閲をうく

【員林】員林郡壯丁團査閲は雨中を衝いて十二日午前九時より員林公學校グラウンドに於て未だ曾てなき盛況裡に擧行された、數日前よりポツリ〳〵降り續く小雨は歇みさうもなく員林健兒二千名の待望する壯丁團査閲は十二日も早朝より雨降りしきり延期するのではないかと思つたがさすがは員林健兒だけあつて雨も物かはと元氣百倍し郡下十九團とも雨中を衝つて定刻前より會場に集合し午前九時國旗揭揚に國歌齊唱、郡守訓示、永靖團より優勝旗返納後奉仕作業用器具の檢閲あり、次で點呼操練に移つたが泥水全身にまみれて步武堂々と一糸亂れぬ統制下に操練を為し雨烈しくなると共に團員の意氣益々昂り壯丁團始まつて以來の盛況裡をなして午後三時過ぎ終了したが成績は次の如く優勝旗は三ケ年連勝の永靖團の手に歸した

1永靖 2溪湖 3員林 4同安宅 5大村 6社頭 7東山 8田中 9湳雅 10許厝寮 11[illegible] 12[illegible] 13[illegible] 14瓦磘 15坡心 16[illegible] 17[illegible] 18二水 19內灣

奉納武道會
能高郡警察で開催

台中州能高郡警察課では二月十一日の紀元節に於て午前九時より埔里武德殿に於て紀元節奉祝武道大會を開催した、參加の警察官は直轄外部、内務、武界、霧社、富士、眉[illegible]分、マンツバの七個にして[illegible]

地方近事

員林 ▲運動會 員林郡下員林公學校では十二日午前九時より同校グラウンドに於て國民精神總動員運動會を擧行した ▲學級增加 員林郡下小公學校の學級增加は三十四學級と決定、新くて明年度の學級數は次の如し 小學校[illegible] 公學校 二百七十九學級 [illegible]

嘉義 ▲演奏會 [illegible]

曾文 ▲部落振興會發會式 [illegible]

彰化 ▲初等教育研究會 [illegible]

六斗 [illegible]

北港 ▲優良巡查表彰 [illegible] ▲蘇河氏結婚 斗六街[illegible]蘇河氏長男蘇河君は來る十三日結婚式を擧行同日正午同宅にて披露宴を張る ▲住民に表彰 北港郡では十一日午前九時より郡役所會議室にて紀元節奉賀式を擧行し郡守より左の者に對し夫々表彰を行つた [illegible]

三勇士街葬

支那事變の聖戰に赫々たる武勲を樹て護國の神と化した埔里街出身故陸軍歩兵軍曹運天常央氏、同伍長嶋山昇氏同伍長安倍老吉氏の英靈を弔ふ埔里街葬は雨天の為十二日午後二時より埔里北公學校大講堂に於て總督代理中平警務部長、松岡台中州知事を始め地元各官公衙團體、郷軍、消防組、防衛團、愛婦、國婦、學校兒童等二千餘名參列の下に執行祭場の祭壇には三勇士の遺骨が安置され周圍には各方面より贈られた榊、花輪で所狹き迄に飾られ、定刻一同着席の上莊嚴裡に開式の儀あり、櫻木祭主祭詞を白し、次いで野村委員長、總督(代理中平警務部長)松岡台中州知事、帝國在郷軍人會長(代理栗林少佐)台中聯合分會長(代理松岡森部氏)愛國婦人會長(代理松岡知事夫人)大野能高郡守等順次弔辭を朗讀し杉山陸軍大臣以下各方面より寄せられた弔電披露あり次で親族總代、遺族、中平總督代理、松岡知事以下各代表順次玉串を奉奠午後四時過ぎ莊嚴の裡にも盛大に終了した

呑氣な支那漁民
支那事變を知らず 澎湖に漂着して救助さる

既報の澎湖島白沙庄後寮海岸に漂着せる支那漁船の乘組員は馬公支廳の取調の結果左の如く判明した 船に殘存せる一支那人は浙江省溫州府瑞安縣河頭陳阿榜(五〇)で右は一月二十一日附近の島嶼に小蝦捕獲に出掛け途中颶風に遭ひ漂流の途中他の船員は全部死亡し陳阿榜のみ一人生存漂着したのであるが所持金支那紙幣銀貨等十一円餘で目下馬公支廳にて保護中である、尚一面白いことは同人は現在の支那事變を全然知らず係官に對して「そんなことはなかろう」と何處迄も大陸的な所を見せて居た

女子青年團がお花賣り

【宜蘭電話】宜蘭女子青年團では國民精神總動員の第一日目十一日を奉仕日として當日早朝より會員五十餘名を總動員して女子公學校で水仙花、菊等の花束を四百餘作り各家庭を訪問して花賣りをなしたが利益金を全部國防獻金する事になり十二日街役場にその手續を依賴したので青年團員の美擧として各方面から賞讃されてゐる

荒鷲宣傳

一月十一日から全島一齊に發出された荒鷲資出に關し澎湖出張所では二月十日各方面に向ひ大々的宣傳を行つた

兩警官送宴

今次臺北州警務部の異動で海山郡より七星郡に榮轉した大神代警部と[illegible]北警部補兩氏の送別會は街[illegible]

峰支店長着任

【中壢電話】新任台灣商工銀行中壢支店長峰總氏は十一日同行[illegible]郎氏の案内で各所に新任挨拶廻りをしたが氏は台北商業第二回出の秀才で台北本店、基隆、嘉義、台南の各支店を歷任本年三十八歲の若手支店長で郡民から其の手腕を期待されてゐる

住宅難を緩和
建築組合を創設し 郡當局も出現を助成

【岡山電話】躍進の一途にある高雄州岡山街では目下の住宅難を解決すべく袞て一般に待望された店舖住宅建築組合創設の機運愈々濃厚となり寄々地方有志間に諸計畫が進められてゐる模樣で郡當局も之が出現を歡迎し且つ之に關し大組織組合の指導助成に乘り出す意向である

二千甲を分配
花蓮港廳下七庄の 基本財産造成の為

【花蓮港電話】昨年十月の地方制度改正により廳下に七庄が新設されたが各庄には從來基本財産がなく法人としての實質を保つ上にどうしても基本財産を所有し一定の收入を擧げねばならぬことになつてゐるので廳當局では豫て右基本財産を造成すべく庄有地を物色中であつたが、この度約二千甲の候補地を内定し之を各庄の財産收入に應じて分配することとなり近く右土地の實地測量を行つた上適當の候補地を各庄に割當る筈で、右測量は遲くとも本年度内に終了の豫定である

漢藥種商總會

【新營電話】台南州新營郡漢藥種[illegible]紙に通知する

師範學校入試
きのふから實施

【台中電話】全島師範學校入學試驗は十二日一齊に行はれたが台中師範も同様十二日午前九時より同校に於て施行したが受驗者二五九名に對し四〇名入學せしめるので結局九人に一人と云ふ難關である

十人拔棋戰
深堀、稻澤氏對局

有段者十人拔き棋戰深堀初段對稻澤二段の對局は例により昨日臨午後零時四十五分より開始された新進深堀氏の奕勢は序盤より白軍に猛烈なる反擊を加へ中央下部の大軍は危く潰亂と見えたが陣容を引緊め逆にもりかへしたる白軍の老練さは絶讃に値する此一戰黑軍側か勝を急ぎたる為め遂に妙機を逸したりとは觀戰者の評である、其の盤上に於ける鬼手妙着は追而本紙に連載する

獻穀田の 田植祭
十六日に執行

【台中電話】光榮ある大屯郡獻穀田は一月十二日播種以來天候に惠まれ苗代の生育極めて良好にして來る十六日午前十時より同所に於て田植祭を擧行する

女生が作製し
エプロン二百枚を けふ街頭でうる

【台中電話】支那事變以來銃後のつとめとして種々活躍して來た台中市立家政女學校では今回又復皇軍慰問を圖るべく十三日日曜日にも拘らず全生徒を動員して學校でエプロン二百枚を作製し十四日街頭に進出賣捌くが賣上金全部を皇軍慰問金に充當すると

商組合定期總會は十二日午前十一時より公會堂に於て永田警察課長小出内勤主任、岩重自河分室主任服部警部補、川原衛生係主任、丸山、加藤兩巡查部長、廣中特務、組合員四十七名出席の下に開催された、沈見席氏開會の辭を述べ星居委員、組合長沈海炎氏挨拶に次いで昭和十二年度收支決算並に組合員增減報告をなし續いて各事項に就き打合の結果原案通り可決し最後に永田警察課長の懇篤なる訓示があつた

兒童學藝會
四校聯合で開催

【中壢電話】新竹州中壢郡中壢街主催の街内小學校、第一公、第二公、大崙公の四校聯合兒童學藝會は十四日午後一時より中壢公會堂にて開催家族等を招待して盛大なる慰安會を催すと

出征保甲協會の協同發起で二月十日板橋公會堂に催されたが集まれる官民有志實に三百數十名近來に見ない盛會であつた

奉祝學藝會

大甲郡大甲街大甲公學校では去る十一日午後一時半より同校講堂に於て紀元節奉祝學藝會を開催した、參觀兒童保護者は千名以上に達し盛會であつた

楊公醫が獻金

【新營電話】台南州新營郡新營街公醫楊[illegible]祥氏は支那事變勃發後直ちに國防獻金百円をしたが、事變擴大に伴ひ國民銃後の赤誠を披瀝し更に百円獻金し今回又令弟花朝君結婚披露宴をやめ總ての費用を節約し紀元節の佳辰には更に國防獻金百円合計三百円獻金したので奇特なる行為とされてゐる

施醫師が獻金

【新營電話】台南州新營郡新營街醫師施水池氏は日支事變勃發と同時に重大時局に鑑み去る七月十五日率先して國防獻金百円を提出したが其後毎月十五円宛節約し紀元節の佳辰には更に百円獻金した

揭揚臺に初國旗

【斗六電話】斗六街協議會員陳海永氏の寄贈した國旗揭揚台は十一日紀元節佳辰をトし之が開揚式を午後二時山田郡守、[illegible]庶務課長、陳海永氏非上校長及び地方官民千餘名參列の下に極めて盛大に擧行した

飲食店組合總會

【員林電話】員林料理屋飲食店組合では十五日午後二時より員林下田市場樓上にて第二回通常總會を開催する

新營理髮組合總會

【新營電話】新營郡理髮業組合定期總會は來る十七日公休日を利用し同日午後一時より新營公會堂に於て開催する事となつたが附議事項は昭和十三年度收支決算の件

志願兵制度實施懇談

【屏東電話】志願兵制度實施に付き十一日午後、高雄市代表者陳啓宗外二氏來屏、鹽見和氏宅に於て屏東の有力者十餘名と懇談會を開催したが、屏東側代表者として劉禎、臨永和外二氏を推薦した

地方色 桃園

既報の通り新竹州立桃園農業學校の設立決定を見るや桃園街民は勿論郡民全般は非常なる感激に打たれ州當局の絶大なる同情に深甚なる感謝を表すると共に府評議員吉郎山氏州議[illegible]協議員の全部は郡役所に會合これが對策打合せをなし三十万円の寄附金は桃園街四分他の四庄は六分の割合に決定寄附金募集其他に關しては絶對に官廳に心配をかけず郡民の責任として便宜をはかり新學校の職員生徒に對しては好感を持たしむべく努力する事を誓ひ又校地買收に當りても時價の三分の一程度にし之により利得せんとするが如きものは街民にあらずと迄言はれ其の熱心さは誠に喜ぶべきものがあつた

萬なかだち 求嫁一件一圓 其他一同 匿名倍額 [illegible]

女中さん入用 [illegible] 大倉本店

有利事業 [illegible]

電話土地建物 [illegible]

電話賣買並金融 [illegible]

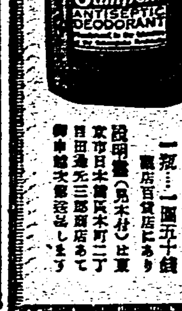

帶下・分泌過多 待望の「婦人衛生薬」!
ドイツの學者キユーン氏の研究になる新らしい消毒防臭劑を吸着性のある粉末と併合したもので、快よい芳香を有します
用ひ方は簡單です、サンプーンを綿球に包んで內部に深く挿入して置けば、海綿が水を吸ふやうに分泌物がすつかりその綿球中に吸收され消毒治療の作用が行はれるのです
洗滌のやうに煩らはしい手數が要らず球狀や錠形の挿入薬のやうに刺戟したりベトついたりするやうな不快もなく、手軽に衛生的に帶下の惱みを一掃出來ます
防臭作用が強いので、いやなにほひも實に外に漏れなくなるだけでも氣分がせい〳〵します
サンプーン
SP

便通は化粧の第一課
通じを良くして身體の內部から美肌をとゝのへませう
塩野製品
下剤は ラキサトール錠
無臭無味でのみ易い

モアパパヤン 藥用クレーム
ニキビ ソバカス シミ取り
パパイン酵素とアルモンドの相乘強化された藥效が大評判
朝晩の洗顏には・薬用パパヤ洗粉
杉田商店

鈴江特許法律事務所
東京小石川區江戸川町
臺灣の各位には御便宜を圖ります

ウエル萬年筆 ¥1.50以上
ダイヤモンド・インキ
色調明快 使へば使ふ程書き良くなる
2オンス 25セン